#GüçlüOdaGüçlüJeolojiMühendisi

jeodergi

TMMOB Jeoloji Mühendisleri Odası e-dergisi

Aralık 2021 Sayı: 31

BURAYI BİLİYOR MUSUNUZ?

Boyabat Bazalt Sütunları (Sinop)

JEOGENÇ, ANKARA KIZILCAHAMAM-ÇAMLIDERE JEOPARKI TEKNİK GEZİSİ GERÇEKLEŞTİRİLDİ

SUSUZLUK BİZİ YÖNETMEDEN BİZ SUYU YÖNETELİM: İKLİM DEĞİŞİKLİĞİ VE KURAKLIK PANELİ YAPILDI

EMEĞİMİZE, MESLEĞİMİZE, HAKLARIMIZA SAHİP ÇIKIYOR SORUNLARIMIZA ÇÖZÜM İSTİYORUZ

AFAD BAŞKANI VALİ YUNUS SEZER'İ ZİYARET ETTİK

EŞİT KÖŞE

Havva Neslihan Kıray

Yeni yıl; bilimin ışığında, emeğin kararlılığında, inadın direncinde yeni bir yaşama umut olsun...

Bilimle,
Emekle,
İnatla,
Umutla...
nice yıllara...

TMMOB
JEOLOJİ MÜHENDİSLERİ ODASI

TMMOB Jeoloji Mühendisleri Odası adına Sahibi ve Sorumlu Yazı İşleri Müdürü
Hüseyin ALAN

Yayın Sorumlusu
Seçkin GÜLBUDAK

Tasarım
İlhan ULUSOY

İçerik Hazırlık
İlhan ULUSOY

İÇİNDEKİLER

SUNUŞ....4

JEOGENÇ, ANKARA KIZILCAHAMAM-ÇAMLIDERE JEOPARKI TEKNİK GEZİSİ GERÇEKLEŞTİRİLDİ....5

EMEĞİMİZE, MESLEĞİMİZE, HAKLARIMIZA SAHİP ÇIKIYOR SORUNLARIMIZA ÇÖZÜM İSTİYORUZ....7

İSTANBUL BÜYÜKŞEHİR BELEDİYESİ DEPREM RİSK YÖNETİMİ VE KENTSEL İYİLEŞTİRME DAİRE BAŞKANINI ZİYARET ETTİK....8

2021 YILI BURSİYERLERİMİZ BELİRLENDİ....9

ÜCRETSİZ ÇEVRİMİÇİ EĞİTİMLER YAPILDI....10

SUSUZLUK BİZİ YÖNETMEDEN BİZ SUYU YÖNETELİM: İKLİM DEĞİŞİKLİĞİ VE KURAKLIK PANELİ YAPILDI....11

TUNCELİ İKK DAYANIŞMA YEMEGİNE KATILDIK....13

İZMİR BÜYÜKŞEHİR BELEDİYESİ DEPREM RİSK YÖNETİMİ VE KENTSEL İYİLEŞTİRME DAİRE BAŞKANINI ZİYARET ETTİK....14

ADIYAMAN'DA ÜYELERİMİZLE TOPLANTI YAPTIK....16

KAMUDA ÇALIŞAN MÜHENDİS, MİMAR VE ŞEHİR PLANCISI ÜCRETLERİ İYİLEŞTİRİLMELİ VE EK GÖSTERGE 6400 SEVİYESİNE YÜKSELTİLMELİDİR....17

AFAD BAŞKANI VALİ YUNUS SEZER'İ ZİYARET ETTİK....19

TÜRKİYE DEPREM VAKFI 2021 YILI GENEL KURULU GERÇEKLEŞTİRİLDİ....20

"EMEĞİMİZE, MESLEĞİMİZE HAKLARIMIZA SAHİP ÇIKIYOR, SORUNLARIMIZA ÇÖZÜM İSTİYORUZ!" KAMPANYASINA İLİŞKİN ÜYELERİMİZE MEKTUP....21

"EMEĞİMİZE, MESLEĞİMİZE HAKLARIMIZA SAHİP ÇIKIYOR, SORUNLARIMIZA ÇÖZÜM İSTİYORUZ!" KAMPANYASINA İLİŞKİN MİLLETVEKİLLERİNE MEKTUP....23

İZMİR ŞUBE DANIŞMA KURULUNA KATILDIK....25

DARPHANE VE DAMGA MATBAASI GENEL MÜDÜRÜNÜ ZİYARET ETTİK....26

DEVLET SU İŞLERİ GENEL MÜDÜRLÜĞÜ JEOTEKNİK HİZMETLER VE YERALTISULARI DAİRE BAŞKANLIĞINI ZİYARET ETTİK....28

MTA GENEL MÜDÜRLÜĞÜ TARAFINDAN DÜZENLENEN İLERİ TEKNOLOJİ JEOTERMAL SİSTEMLER ÇALIŞTAYINA KATILDIK....29

EŞİT KÖŞE....30

BURAYI BİLYOR MUSNUZ: BOYABAT BAZALT SÜTUNLARI (SİNOP)....33

ŞUBELERDEN....36

BİLİMSEL ETKİNLİKLER....54

SUNUŞ

Değerli Meslektaşlarımız,

Aylık olarak çıkardığımız ve yoğun gündem konuları ile dolu *Jeodergi*'nin *Aralık* sayısı ile sizlerleyiz. Dergimizin bu ayki sayısında; "Emeğimize, Mesleğimize, Haklarımıza Sahip Çıkıyor Sorunlarımıza Çözüm İstiyoruz!" kampanyamız, örgütsel ve mesleki etkinlikler ile kurum ziyaretleri, Danışma Kurulu toplantıları, Jeogenç ile teknik gezi, Netcad eğitimi ile ilgili konular yer almaktadır. Ayrıca, "Eşit Köşe" de Hava Neslihan Kıray'ın "Aklın Sesli Harfleri" adlı yazısını bulacaksınız. İlgiyle okuyacağınız bir sayı olmasını umut ediyoruz.

Ülke olarak, sosyal ve özgür yaşam alanında git gide dibe doğru çöküşün kendini belirgin ettiği günlerden geçiyoruz. Her geçen gün bu alanlarda artan baskılar insanları bunalıma sürüklemeye ve yaşamı işin içinden çıkılmaz bir hal almaya doğru götürüyor. Bu olumsuz tablonun yanında yaşadığımız ekonomik kriz; işsiz, kamuda veya serbest çalışan meslektaşlarımızı da derinden etkilemeye devam ediyor. TMMOB örgütlülüğü olarak, kamuda ve özelde istihdamın arttırılmasını, özelde düşük ücretli güvencesiz çalışmaya son verilmesini, kamu çalışanlarının özlük ve ekonomik şartlarının iyileştirilmesini hedefleyen "Emeğimize, Mesleğimize, Haklarımıza Sahip Çıkıyor Sorunlarımıza Çözüm İstiyoruz!" kampanyasını ülke çapında yürütmeye çalıştık, taleplerimizi kamuoyu ve milletvekilleri ile paylaşarak sorunlarımıza çözüm istedik. Meslektaşlarımızın işsizlik ve yoksulluk sorunları ile buna ilişkin çözümleri içeren önerilerimizin yetkilerce ciddiye alınması ve gerekli tedbirlerin alınmasını talep ediyoruz.

Jeogenç örgütlülüğümüz ile birlikte Ankara'da bulunan Hacettepe, ODTÜ ve Ankara Üniversitelerinin Jeoloji Mühendisliği Bölümlerinde okuyan öğrenci arkadaşlarımız ile Ankara, Kızılcahamam-Çamlıdere Jeopark'ını ziyaret ettik. Prof. Dr. Nizamettin Kazancı hocamızın başkanlığında gerçekleştirdiğimiz teknik geziye, oda yönetim kurulu ve organları ile yetmişten fazla öğrenci arkadaşımız katılım gösterdi. Ayrıca, Odamız tarafından her sene Jeoloji Mühendisliği bölümlerinde okuyan öğrencilerimize verdiğimiz" başarı ve ihtiyaç bursu" Burs değerlendirme komisyonu tarafından yapılan değerlendirme sonucunda bu yıl 20 öğrencimize verildi. Oda öğrenci örgütlülüğümüz (JeoGenç) ile mesleğimizin değişik uygulama alanlarındaki teknik gezilerimize önümüzdeki süreçte de devam edilecektir.

MTA Genel Müdürlüğü tarafından 18-19 Kasım 2021 tarihleri arasında düzenlenen İleri Teknoloji Jeotermal Sistemler Çalıştayı'na Odamız adına Yönetim Kurulu Başkanımız Hüseyin Alan ile Aydın İl Temsilcimiz Hasan Kuru katıldı. Açılık konuşmasını MTA Genel Müdürü Doç. Dr. Yasin Erdoğan'ın yaptığı çalıştayda, MTA Genel Müdürlüğü, EÜAŞ, Enerji Bakanlığı, TUBİTAK ve Üniversitelerimizin de içinde yer aldığı bir ekip çalışması ile belirlenen bir alanda pilot çalışma ve üretimin yapılması, bu pilot uygulamada elde edilen bilgi ve deneyim çerçevesinde iş ve işlemlerin yürütülmesi gerektiği belirtildi. Çalışatay'a MAPEG Genel Müdürü Cevat Genç, Aydın Valisi Hüseyin Aksoy, jeotermal alanında faaliyet gösteren STK Yöneticileri, bu alanda çalışan akademisyenler ile Jeoloji ve Petrol Mühendisleri Odasının yöneticileri katıldı.

Aralık ayında birçok kurum ziyaretleri yapıldı. AFAD Başkanı olarak atanan Vali Sayın Yunus Sezer ziyaret edilerek yeni görevinde başarılar dilendi. Yeni Hizmet Binasına taşınan Devlet Su İşleri Genel Müdürlüğü Jeoteknik Hizmetler ve Yeraltısuları Daire Başkanı Dr. Ayhan Koçbay, Daire Başkan Yardımcıları, Şube Müdürleri ve meslektaşlarımız ziyaret edilerek yeni hizmet binasının hayırlı olması temennisinde bulunuldu. Darphane ve Damga Matbaası Genel Müdürü Abdullah Yasir Sahin, İstanbul Büyükşehir Belediyesi Deprem Risk Yönetimi ve Kentsel İyileştirme Daire Başkanı Dr. Tayfun Kahraman, İzmir Büyükşehir Belediyesi Deprem Risk Yönetimi ve Kentsel İyileştirme Daire Başkanı Banu Dayangaç, Afet ve Risk Yönetimi Şube Müdürü Bahattin Murat Demir, Mühendislik Jeoloji Şube Müdürü Ata Türkel makamlarında ziyaret edildi. Bu kurumlarda meslektaşlarımızın istihdamının arttırılması başta olmak üzere mesleki haklarımızın geliştirilmesi konularında görüşlerimiz paylaşıldı.

Aralık ayı içinde birçok şube ve il temsilciliğimize ziyaretler gerçekleştirildi. Danışma kurulları, toplantılar ve panel gerçekleştirildi. Adıyaman il temsilciliğimiz ile toplantı yapılırken, İzmir'de danışma kuruluna katılım sağlandı. Tunceli İKK Dayanışma toplantısına katılındı. Aydın İl Temsilciliğimiz ile Germencik Belediyesi tarafından ortaklaşa "Susuzluk Bizi Yönetmeden Biz Suyu Yönetelim: İklim Değişikliği ve Kuraklık Paneli" düzenlendi. Etkinliğe, Oda ve BTK Başkanlarımız da katılım sağlayarak açıklamalarda bulundular.

Meslektaşlarımızın sıklıkla kullandığı Netcad programını iki aşamalı olarak "**CBS Tabanlı Jeoloji Uygulamaları ile Jeolojik Katı Modelleme Eğitimlerini**" ücretsiz olarak gerçekleştirdik. Meslektaşlarımızın yoğun katılım gösterdiği eğitimin faydalı olduğunu umuyor, yapmayı planladığımız diğer eğitimlerden haberdar olabilmeleri için web sayfamızı ve sosyal medya hesaplarını takip etmelerini önemle rica ediyoruz.

Yine çok sayıda kurul ve komisyon toplantısını gerçekleştirdik. Meslektaşlarımıza yardımcı olmak amacıyla Jeoteknik ve Mühendislik Jeoloji Komisyonumuzun öncülüğünde hazırladığımız hesap cetveli program serimize bu ay "**KAYA KÜTLELERİ ÜZERİNDEKİ SIĞ TEMELLERİN TAŞIMA GÜCÜ HESAP CETVELİ KULLANIM KILAVUZU**" yazlımı ile daha da zengin hale getirdik. Hazırlanan yazılım ile kaya zeminler üzerinde oturan bina ve bina türü yapıların hesap ve araştırmaları konusunda meslektaşlarımıza yardımcı olduk. Kültürel Jeoloji ve Jeolojik Miras Çalışma gurubumuz öncülüğünde "Türkiye'nin Kaleleri" projesini başlattık.

2021 yılının son dergisini siz değerli okurlarımız ile paylaşırken bu yıl boyunca tüm dünya ülkelerinde olduğu gibi ülkemizin de etkilerini çok şiddetli hissettiği Covid-19'un hem sağlık hem de psikolojik olarak verdiği tahribatlarının yanı sıra ülkemizde ekonomik anlamda da çok yıpratıcı ve tahrip edici etkileri olmuştur. İnsanımız, sağlık problemlerini bir yana bırakıp yaşamak için gerekli asgari ekonomik koşullara bile sahip olamamanın verdiği çöküntü ile de mücadele etmek zorunda kalmıştır. Ne acıdır ki insanca yaşamanın ciddi yıpratıcı etkileri, ülkemiz yakın tarihinde unutulmaz acı hatıralar bırakırken geleceğimize dair umutlarımızı da yok edecek noktaya getirmiştir. Yönetememe krizi içinde debelenen ülkemizin, bir imkân bulan insanı, tüm yaşanmışlıklarını geride bırakarak umut vadeden gelişmiş ülkelere göç etmeyi çare edinmiş, imkânı olamayanlar ise bu çökmüş ekonomi içinde kaderine razı olarak yaşama tutunmaya çalışır hale gelmiştir. Bu umutsuzluğu yaratanların kabul görmüş gerçek ekonomi biliminden uzak anlayışından bir an önce vazgeçmeye çağırıyor, halklarımızın içinde bulunduğu sağlık ve ekonomik çöküntü içerisinden çıkartılması için gerekli her türlü bilimsel verilere dönmeye davet ediyoruz.

2022 yılının tüm halklarımız için, sağlıklı, mutlu ve huzur dolu bir yıl olmasını temenni ediyor, başarılı ve her anlamda güzel bir yıl diyoruz.

Saygılarımızla,

TMMOB Jeoloji Mühendisleri Odası Yönetim Kurulu

JEOGENÇ, ANKARA KIZILCAHAMAM-ÇAMLIDERE JEOPARKI TEKNİK GEZİSİ GERÇEKLEŞTİRİLDİ

Ankara Üniversitesi, Hacettepe Üniversitesi ve ODTÜ Jeoloji Mühendisliği bölümlerinde okuyan öğrenci üyelerimizle Ankara Kızılcahamam-Çamlıdere Jeoparkı'na JeoGenç teknik gezisi gerçekleştirildi.

Ankara Üniversitesi, Hacettepe Üniversitesi ve ODTÜ Jeoloji Mühendisliği bölümlerinde okuyan öğrenci üyelerimizle Ankara Kızılcahamam-Çamlıdere Jeoparkı'na JeoGenç teknik gezisi gerçekleştirildi.

Ülkemizin sahip olduğu jeolojik miras niteliğindeki doğal varlıklarımızı tanıtmak, korunması gerekli jeositlerimize ve jeoçeşitliliğimize sahip çıkmak amacıyla düzenlenen ve Odamız Bilimsel Teknik Kurulu üyesi ve Kültürel Jeoloji ve Jeolojik Miras Çalışma Gurubumuzun Başkanı Prof. Dr. Nizamettin Kazancı'nın başkanlığında gerçekleştirdiğimiz teknik geziye, Ankara'daki üç üniversitemizden yetmişin üzerinde JeoGenç katılım gösterdi.

Yerküremizde ender olarak bulunan, oluş-

tuğu zamanın ve olayın belgesi konumunda olan pek çok jeosit yok olma tehdidi altında bulunmaktadır. Jeolojik miras niteliğindeki bu değerlerimizin bulunduğu alanların jeopark olarak düzenlenerek korunması, jeoturizme açılarak tanıtılması bugün daha bir önemli hale gelmiştir.

Türkiye'nin ilk jeoparkı olma özelliği taşıyan Kızılcahamam-Çamlıdere Jeoparkı, yaklaşık 2 bin km2 lik bir alanı kaplamakta olup Jeoparkta yaklaşık 23 milyon yıl ile 20 bin yıl arasında değişen zaman periyotlarında oluşmuş 23'ü dikkat çekici olmak üzere 50'ye yakın jeosit bulunmaktadır.

Teknik gezi kapsamında, Abacı Peribacaları, Mahkemeağcin köyü yeraltı şehri ve kiliseleri, Sey Hamamı-jeotermal alanı , Güvem bazalt sütunları, Beşkonak balık yaprak fosil alanında inceleme yapılarak, oluşumlar hakkında bilgi verilmiştir.

Oda öğrenci örgütlülüğümüz JeoGenç ile, mesleğimizin değişik uygulama alanlarındaki teknik gezilerimize örgüt birimlerimiz koordinatörlüğünde devam edilmeye çalışılacaktır.

EMEĞİMİZE, MESLEĞİMİZE, HAKLARIMIZA SAHİP ÇIKIYOR SORUNLARIMIZA ÇÖZÜM İSTİYORUZ

İlk adımının 13 Kasım 2021 tarihinde Zonguldak`ta TMMOB Yönetim Kurulu Başkanı Emin Koramaz`ın da katılımıyla gerçekleştirilen basın açıklamasıyla atıldığı "Emeğimize, Mesleğimize, Haklarımıza Sahip Çıkıyor Sorunlarımıza Çözüm İstiyoruz!" kampanyası ülke çapında etkinliklerle devam edecek.

Halktan ve emekten yana insanca yaşam koşulları talep eden bu ülkenin aydınlık yüzlü mühendis, mimar, şehir plancılarının 8 ana talebi şöyle:

Diplomalı İşsiz Olmak İstemiyoruz, İşsizlik Sorunu Çözülmelidir

Kamuda Mühendis, Mimar ve Şehir Plancılarının İstihdamı Artırılmalı Ve Kadrolu Güvenceli İstihdam Sağlanmalıdır

Kamuda Çalışan Mühendis, Mimar ve Şehir Plancılarının Ücretleri ve Özlük Hakları İyileştirilmelidir

SGK İle TMMOB Arasında Ücretli Çalışan Mühendis, Mimar ve Şehir Plancılarının Asgari Ücret Denetim Protokolü İvedilikle Yürürlüğe Konulmalıdır

KHK İle Haksız ve Hukuksuz Biçimde Kamu Görevinden İhraç Edilen Meslektaşlarımız Tüm Haklarıyla Birlikte Derhal Görevlerine İade Edilmelidir

Özelleştirme Uygulamalarına Son Verilmeli, Yeniden Kamulaştırma Yapılmalıdır

Kamusal ve Mesleki Denetimler Toplum Güvenliğinin Sağlanması Açısından Zorunludur, Serbestleştirme Uygulamalarına Son Verilmelidir

Kredi ve Kredi Kartı Borçlarının Faizleri İle Öğrenci Kredi Borçları Silinmelidir

TMMOB tüm birimleriyle birlikte;

Yanlış politikalar nedeniyle Türkiye`de ki çarkların durma noktasına geldiği, zam üstüne zamlarla fakirin daha da fakirleştiği, zenginin karına kar eklediği, işsizliğin, adaletsizliğin, yolsuzluğun, hukuksuzluğun, emek sömürüsünün, işçi-emekçi ve kadın cinayetlerinin, bilimden uzak her türlü projenin üstüne korkusuzca yürüyeceğini bir kez daha vurguluyor!

TMMOB tüm birimleriyle birlikte söylemekten çekinmiyor:

"Kral çıplak!"

İSTANBUL BÜYÜKŞEHİR BELEDİYESİ DEPREM RİSK YÖNETİMİ VE KENTSEL İYİLEŞTİRME DAİRE BAŞKANINI ZİYARET ETTİK

İstanbul Büyükşehir Belediyesi Deprem Risk Yönetimi ve Kentsel İyileştirme Daire Başkanı Dr. Tayfun Kahraman'ı 20.12.2021 tarihinde Odamız Yönetim Kurulu Başkanı Hüseyin Alan ile İstanbul Şube Yönetim Kurulu Başkanı Sami Teymurtaş ziyaret etti.

Ziyarette Oda Yönetim Kurulu Başkanımız Hüseyin Alan Odamızın yaptığı çalışmalar hakkında bilgi aktardıktan sonra, toplumun yaklaşık yüzde sekseninin 30 büyükşehir belediyesi sınırları içinde yaşadığı ifade edilerek, büyükşehir belediyelerinin doğa kaynaklı tüm afet türlerine hazırlıklı hale gelebilmesi için Büyükşehir Belediyelerin kurumsal altyapısı içinde Zabıta Daire Başkanlığı, İtfaiye Daire Başkanlığı, Fen İşleri Daire Başkanlığı gibi standart daire başkanlıkları arasına "Afet Daire Başkanlığı"nın da eklenmesi gerektiğini belirtti. Söz konusu Afet Daire Başkanlığının, jeolojik/hidrolojik kökenli afetlerin yanı sıra meteolojik, kozmik, biyolojik ve yangın afetleri ile iklim değişikliğine ilişkin çalışmaları da yürütecek kapasitede olması gerektiğini belirterek "kentsel afet risklerinim minimize ederek çalışmaların tek elden ve bütünlüklü olarak yürütmesi gerektiğini" belirtti. Yine bu kapsamda itfaiye

daire başkanlıklarının kapasite ve görev tanımın değiştirilerek "İtfaiye ve Müdahale Daire Başkanlığı" haline dönüştürülmesi, afet sonrası hizmetleri yürütmek amacıyla "Sosyal Yardım ve İyileştirme Daire Başkanlıklarının kurularak bu alanda büyükşehir belediyelerinin kapasitesinin geliştirilmesi gerektiği yönündeki düşüncelerimizi aktardı. Yerel idarelerin doğa kaynaklı afetlere karşı kapasitesinin geliştirilmesinin elzem olduğuna vurgu yapan Alan, belirtilen konuların Büyükşehir Belediyelerinde de tartışılması gerektiğini belirtti.

Yine görüşme kapsamında, her yıl odamız tarafından düzenlen Türkiye Jeoloji Kurultayının önemine vurgu yapılarak bu yıl 74. düzenlenecek olan Türkiye Jeoloji Kurultayının ana temasının "Doğa Kaynaklı Afetler" olduğu ifade edilerek, kurultay içinde düzenlenecek doğa kaynaklı afetler özel oturumunda "büyükşehir belediyelerin yaptığı çalışmaları" kamuoyuna sunmaları konusunda ki düşüncelerini aktardı.

Söz konusu görüşmede Daire Başkanı Dr. Kahraman; Büyükşehir Belediyelerini afetler konusundaki kapasitesinin artırılması, afetler öncesi, sırası ve sonradaki iş ve işleyişim koordinasyonu konusunda özel bir çabaya gerek olduğu vurgulanarak, kurumsal yapılanma konusundaki önerilerimizin değerlendirilmesi gerektiğini belirtti. 74. Türkiye Jeoloji Kurultayında İBB Deprem Risk Yönetimi ve Kentsel İyileştirme Daire Başkanlığı olarak katkı vermek için çabalarının devam ettiğini belirterek kurultaya katılmak istediklerini ifade etti.

Söz konusu ziyaretten sonra odamız heyeti, Deprem ve Zemin İnceleme Şube Müdürü Kemal Duran, Şube Müdür Yardımcısı İsra Bostancıoğlu ile Odamız İstanbul Şube Yerel Yönetimler Komisyon Başkanı Tarık Talay'ı ziyaret etti.

2021 YILI BURSİYERLERİMİZ BELİRLENDİ

Üyelerimizin aidat ödemelerinin %4`ü ile büro tescil belgesi yenileme gelirinin %1'i toplamında oluşan burs fonu ile her yıl düzenli olarak üniversitelerin jeoloji mühendisliği bölümlerinde okuyan öğrencilere verilen karşılıksız burslar belirlendi.

Üniversitelerimizin jeoloji mühendisliği bölümlerinde öğrenim gören öğrenciler ile Odamız arasındaki bağların güçlendirilmesi amacına yönelik olarak; 2006 yılından beri her yıl aralıksız olarak jeoloji mühendisliği bölümlerinde öğrenim gören lisans öğrencilerine, Odamız "TMMOB Jeoloji Mühendisleri Odası Jeoloji Eğitimi Burs Yönetmeliği"nde belirlenen kriterler doğrultusunda karşılıksız burs verilmektedir. Bu kapsamda, "Burs Değerlendirme Kurulu" toplanarak 2021 yılı burs başvurularını değerlendirmiştir.

Kurul, başvuruları "TMMOB Jeoloji Mühendisleri Odası Jeoloji Eğitimi Burs Yönetmeliği" çerçevesinde değerlendirmiş olup; 10 öğrenciye "Başarı Bursu", 10 öğrenciye "İhtiyaç Bursu" verilmesine karar vermiştir.

Oda üye aidatlarını düzenli olarak ödeyerek burs fonuna katkıda bulunan tüm meslektaşlarımıza teşekkür ediyor, daha fazla öğrenciye burs verilebilmesi için tüm meslektaşlarımızı burs fonuna katkı vermeye bekliyoruz.

Saygılarımızla

TMMOB Jeoloji Mühendisleri Odası

Yönetim Kurulu

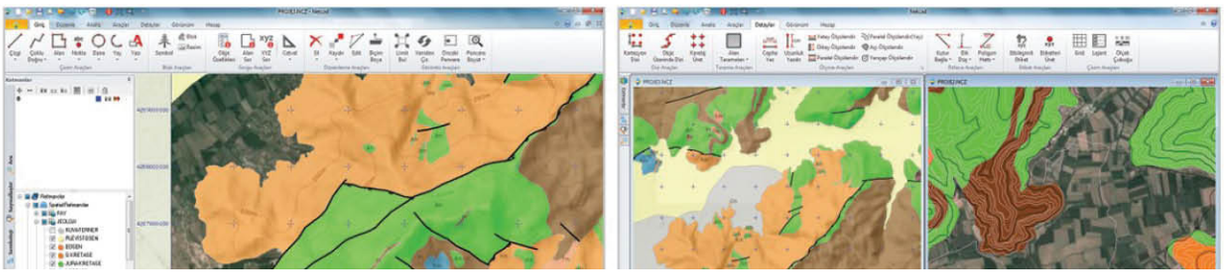

ÜCRETSİZ ÇEVRİMİÇİ EĞİTİMLER YAPILDI

Odamız ile 'Netcad Yazılım A.Ş.' arasında 'Mühendislik Çözümleri', 'GIS-Coğrafi Bilgi Sistemleri' konularındaki 'Netcadkampüs Sertifika Eğitim Programları'nın ile imzalanan protokol kapsamında; 02.12.2021-03.12.2021 tarihlerinde 2 CBS TABANLI JEOLOJİ UYGULAMALARI eğitimi 09.12.2021-10.12.2021 tarihlerinde ise JEOLOJİK KATI MODELLEME Eğitimleri düzenlendi.

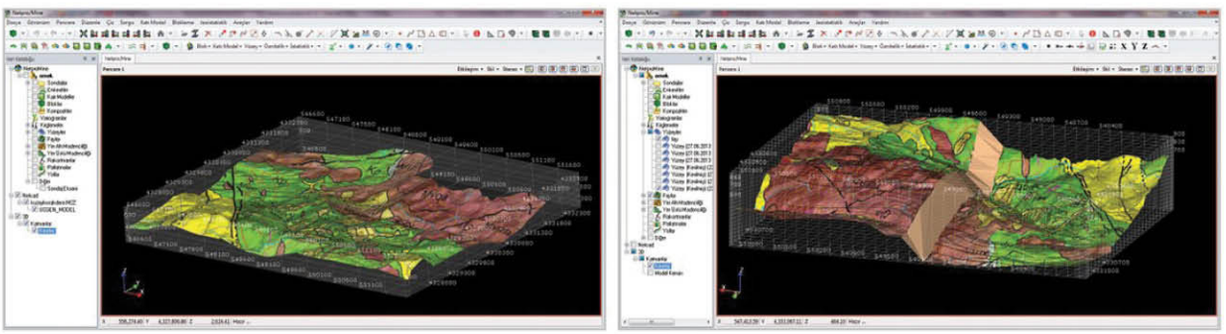

SUSUZLUK BİZİ YÖNETMEDEN BİZ SUYU YÖNETELİM: İKLİM DEĞİŞİKLİĞİ VE KURAKLIK PANELİ YAPILDI

Aydın İl Temsilciliğimiz ile Germencik Belediyesi tarafından ortaklaşa olarak 24.12.2021 tarihinde "Susuzluk Bizi Yönetmeden Biz Suyu Yönetelim: İklim Değişikliği ve Kuraklık Paneli" düzenlendi.

Panel, saygı duruşu ve istiklal marşından sonra Germencik Belediye Başkanı Fuat Öndeş'in açılış konuşması ile başladı. Öndeş; küresel iklim değişikliği etkilerinin her geçen gün ülkemizde de etkisini artırdığını, bu etkilerin Germencik ilçesinde de kendisi bu yıl hissettirdiğini, ürün rekoltesindeki düşüşün yanında bazı bölgelerde aşırı yeraltı suyu çekiminden kaynaklı olarak toprakta yarılmalar ve çatlakların oluştuğunu ifade ederek toplumu bilgilendirmek ve geleceğe hazırlıklı olmak amacıyla böyle bir panelin düzenlenmesini gündemine aldıklarını ifade etti.

Belediye başkanının ardından söz alan Odamız Aydın il Temsilcisi Hasan Kuru ile Odamız Yönetim Kurulu Başkanı Hüseyin Alan, kuraklık ve küresel iklim değişikliğinin her geçen yıl etkisini artırdığını, 1950 yılından bu yana göreceli olarak artan

sıcaklığın meteorolojik- hidrolojik ve tarımsal kuraklığa doğru hızla evirildiğini, birçok yerde kuraklıktan kaynaklı önemli sorunların ortaya çıktığını ifade de ettiler. Yine artan sıcaklık ve yanlış su kullanımı nedeniyle ülkemizin farklı bölgelerinde obruk oluşumu, iç göç, tarımsal üründe verim düşüklüğü konuların sıklıkla gündeme geldiğini belirterek, buna ilişkin çalışmaların bütünlüklü olarak hayata geçirilmesi gerektiğini ifade ettiler.

Açılış konuşmalarının ardından Prof. Dr. Erdin Bozkurt: Büyük Menderes Havzasının Fayları Ve Germencik Bölgesindeki Yer Yarıklarının Olası Kökeni, Prof. Dr. Mustafa Sürmen: İklim Değişikliğinin Germencik Tarımına Etkileri, Doç. Dr. Ali Bülbül: Germencik'te Tarım Alanlarında Yeraltısuyu Problemleri ve Çözüm Önerileri, Jeoloji Yüksek Mühendisi Alim Murathan: İklim Değişikliklerinin Su Yönetim Planlanmasındaki Rolü konularında sunumlar gerçekleştirdiler.

Sunumların ardından katılımcıların sorularını yanıtlayan panelistler, suyun önemi ve alınması gereken tedbirlere ilişkin görülerini paylaştılar.

Panel belediye başkanı Fuat Öndeş'in kapanış konuşması ile tamamlandı.

TUNCELİ İKK DAYANIŞMA YEMEĞİNE KATILDIK

Sekretaryası İl Temsilcimiz Uğur Bayrak tarafından yürütülen "Tunceli TMMOB İl Koordinasyon Kurulu (İKK)" 17.12.2021 tarihinde "Dayanışma Yemeğine" düzenledi.

Sekretaryası İl Temsilcimiz Uğur Bayrak tarafından yürütülen "Tunceli TMMOB İl Koordinasyon Kurulu (İKK)" 17.12.2021 tarihinde "Dayanışma Yemeğine" düzenledi. Odamız Yönetim Kurulu Başkanı Hüseyin Alan, Çevre Mühendisleri Odası Yönetim Kurulu Başkanı Ahmet Dursun Kahraman TMMOB Genel Sekreteri Dersim Gül, Tunceli'de yer alan siyasi parti il başkanları, sivil toplum ve meslek örgütleri temsilcileri, kamu kurumlarının yöneticileri ile Tunceli'de özel veya kamuda çalışan mühendis, mimar ve şehir plancıları katıldı. 200`ü aşkın kişinin katıldığı dayanışma yemeğinde Yönetim Kurulu Başkanımız Hüseyin Alan da bir konuşma yaptı. Alan konuşmasında, uzun yıllardır Tunceli İKK sekretaryasının olmaması nedeniyle mühendis, mimar ve şehir plancıları arasında koordinasyon eksikliği ve dayanışmanın sağlanmadığını, bundan altı ay önce Tunceli İKK sekterliğinin oluşturulması, ardından su paneli ve dayanışma yemeğinin düzenlenmesinin önemli olduğunu vurguladı. Alan, Tunceli'de yer alan mühendis, mimar ve şehir plancıların dayanışma içinde yaşadığı kente sahip çıkması, kamu yararı çerçevesinde sorunlara çözümler üretmesi, kentin gelişimi konusunda çaba göstermesinin anlamlı ve değerli olacağını ifade ederek, üretmeyen hiçbir kentin ayakta kalmasının olanaklı olmayacağına dikkat çekti. Dayanışma yemeğine katılan siyasi parti, meslek örgütleri temsilcileri de birer konuşma yaptı.

Dayanışma yemeği iyi niyet temennileri ile son buldu.

İZMİR BÜYÜKŞEHİR BELEDİYESİ DEPREM RİSK YÖNETİMİ VE KENTSEL İYİLEŞTİRME DAİRE BAŞKANINI ZİYARET ETTİK

Yönetim Kurulu Başkanı Hüseyin Alan, Yönetim Kurulu II. Başkanımız Faruk İlgün, İzmir Şube Yönetim Kurulu Başkanı Bora Sonuvar ile Şube Yönetim Kurulu Üyesi Çağrı Aydınel İzmir Büyükşehir Belediyesi Deprem Risk Yönetimi ve Kentsel İyileştirme Daire Başkanı Banu Dayangaç, Afet ve Risk Yönetimi Şube Müdürü Bahattin Murat Demir, Mühendislik Jeoloji Şube Müdürü Ata Türkel'i 23.12.2021 tarihinde ziyaret etti.

Yönetim Kurulu Başkanımız Hüseyin Alan, Yönetim Kurulu II. Başkanımız Faruk İlgün, İzmir Şube Yönetim Kurulu Başkanı Bora Sonuvar ile Şube Yönetim Kurulu Üyesi Çağrı Aydınel İzmir Büyükşehir Belediyesi Deprem Risk Yönetimi ve Kentsel İyileştirme Daire Başkanı Banu Dayangaç, Afet ve Risk Yönetimi Şube Müdürü Bahattin Murat Demir, Mühendislik Jeoloji Şube Müdürü Ata Türkel'i 23.12.2021 tarihinde ziyaret etti.

Ziyarette Yönetim Kurulu Başkanımız Hüseyin Alan Odamızın yaptığı çalışmalar hakkında bilgi aktardıktan sonra, toplumun yaklaşık yüzde sekseninin 30 Büyükşehir Belediyesi sınırları içinde yaşadığı ifade edilerek, büyükşehir belediyelerinin doğa kaynaklı tüm afet türlerine hazırlıklı hale gelebilmesi için Büyükşehir Belediyelerin kurumsal altyapısı içinde Zabıta Daire Başkanlığı, İtfaiye Daire Başkanlığı, Fen İşleri Daire Başkanlığı gibi standart daire başkanlıkları arasına "Afet Daire Başkanlığı"nın da eklenmesi gerektiğini belirtti. Söz konusu Afet Daire Başkanlığının, jeolojik/ hidrolojik kökenli afetlerin yanı sıra

meteolojik, kozmik, biyolojik ve yangın afetleri ile iklim değişikliğine ilişkin çalışmaları da yürütecek kapasitede olması gerektiğini belirterek "kentsel afet risklerinim minimize ederek çalışmaların tek elden ve bütünlüklü olarak yürütmesi gerektiğini" belirtti. Yine bu kapsamda itfaiye daire başkanlıklarının kapasite ve görev tanımın değiştirilerek "İtfaiye ve Müdahale Daire Başkanlığı" haline dönüştürülmesi, afet sonrası hizmetleri yürütmek amacıyla yerel idareler bünyesinde "Sosyal Yardım ve İyileştirme" Daire Başkanlıklarının kurularak bu alanda büyükşehir belediyelerinin kapasitesinin geliştirilmesi gerektiği yönündeki düşüncelerimizi aktardı. Yerel idarelerin doğa kaynaklı afetlere karşı kapasitesinin geliştirilmesinin elzem olduğuna vurgu yapan Alan, belirtilen konuların Büyükşehir Belediyelerinde de tartışılması gerektiğini belirtti.

Yine görüşme kapsamında, her yıl odamız tarafından düzenlen Türkiye Jeoloji Kurultayının önemine vurgu yapılarak bu yıl 74. düzenlenecek olan Türkiye Jeoloji Kurultayının ana temasının "Doğa Kaynaklı Afetler" olduğu ifade edilerek, kurultay içinde düzenlenecek doğa kaynaklı afetler özel oturumunda "büyükşehir belediyelerin yaptığı çalışmaları" kamuoyuna sunmaları konusunda ki düşüncelerini aktardı.

Söz konusu görüşmede Daire Başkanı Banu Dayangaç; Büyükşehir Belediyelerini afetler konusundaki kapasitesinin artırılması, afetler öncesi, sırası ve sonradaki iş ve işleyişim koordinasyonu konusunda özel bir çabaya gerek olduğu vurgulanarak, kurumsal yapılanma konusundaki önerilerimizin değerlendirileceğini ve bu konuda benzer görüşleri paylaştığını ifade etti. 74. Türkiye Jeoloji Kurultayında İBB Deprem Risk Yönetimi ve Kentsel İyileştirme Daire Başkanlığı olarak katkı vermek için çabalarının devam ettiğini belirterek kurultaya katılmak istediklerini ifade etti.

Söz konusu ziyaretten sonra odamız heyeti, Afet ve Risk Yönetimi Şube Müdürü Bahattin Murat Demir, Mühendislik Jeolojisi Şube Müdürü Ata Türkel'i ziyaret ettik.

Ziyaret, birlikte çalışma ve iyi niyet temennileri ile son buldu.

ADIYAMAN'DA ÜYELERİMİZLE TOPLANTI YAPTIK

Toplantıya Yönetim Kurulu Başkanımız Hüseyin Alan, Adıyaman İl Temsilcimiz Osman Özdemir, temsilci yardımcılarımız ile özel sektör ve kamuda çalışan meslektaşlarımız katıldı.

Toplantıda, gerek özel sektör, gerekse kamuda çalışan meslektaşlarımız tek tek söz alarak serbest piyasaya koşullarında meslektaşlar arasında yaşanan yıkıcı rekabetin olumsuz etkileri, özellikle jeoteknik hizmetler konusunda meslek alanımızda yapılan yanlış uygulamalar, fiyat birlikteliği, asgari ücret, yapı denetim ve meslek içi eğitim seminerleri konularındaki sorun, sıkıntı ve beklentilerini aktararak, Odamızdan bu sorunlara sahip çıkması konularındaki düşüncelerini paylaştılar.

Yönetim Kurulu Başkanımız Hüseyin Alan Covid-19 pandemisinin son iki yıldır tüm olumsuz etkisine rağmen, Oda olarak 28. Dönem Çalışma Programımız da ortaya koyduğumuz hedefler çerçevesinde çalışmaların sürdürdüğünü ifade etti.

Toplantıda söz alan İl Temsilcisi Osman Özdemir ise, meslektaşlarımızın aktardığı sorunların çözümü konusunda il temsilciliğinde daha fazla bir araya gelmenin önemli olduğunu, bugüne kadar covid-19 kaygısıyla bir araya yeterince gelemediklerini, her bir sorunun ayrı ayrı masaya yatırılarak çözümü ve yaşanan ekonomik sorunların meslektaşlarımıza etkisinin azaltılması noktasında her birimize görevler düştüğünü belirtti. Dayanışmanın ve ortak aklın önemine vurgu yapan Özdemir, bunu işletmek için daha fazla çaba ve irade gösterileceğini belirtti.

Toplantı iyi niyet temennileri ve daha sık bir arya gelme düşünceleri ile son buldu.

KAMUDA ÇALIŞAN MÜHENDİS, MİMAR VE ŞEHİR PLANCISI ÜCRETLERİ İYİLEŞTİRİLMELİ VE EK GÖSTERGE 6400 SEVİYESİNE YÜKSELTİLMELİDİR

TMMOB tarafından düzenlenen "Emeğimize, Mesleğimize, Haklarımıza Sahip Çıkıyor Sorunlarımıza Çözüm İstiyoruz!" kampanyası kapsamında kamuda çalışan meslektaşlarımızın maaş, özlük ve ek gösterge taleplerine ilişkin TMMOB Yönetim Kurulu Başkanı Emin Koramaz tarafından 1 Aralık 2021 tarihinde bir basın açıklaması gerçekleştirildi.

Kamu hizmetlerinin yerine getirilmesinde kamuda çalışan mühendis, mimar ve şehir plancıların özel bir önemi bulunmaktadır. Hizmetlerin planlanması, projelendirilmesi, uygulanması ve denetlenmesinde görev ve sorumluluk alan meslektaşlarımız, ülkenin; sanayileşmesi, kalkınması ve gelişmesi açısından hayati öneme haiz meslekleri icra etmektedir.

Meslektaşlarımız, insanların sınırsız talep ve isteklerine, dünyanın sınırlı kaynaklarını bilim ve tekniği kullanarak yanıt üretmeye çalışmakta, toplumsal iş bölümünde teknik bilginin üretilmesi, üretilen bilginin kamu çıkarları doğrultusunda kullanılması için emek harcamaktadır.

Ancak, son 25 yılda kamuda çeşitli statülerde çalışan ve farklı ücretler alan mühendis, mimar ve şehir plancıları, ekonomik ve sosyal hakları açısından oldukça ciddi bir satın alma gücü kaybına uğramıştır. Çalışma yaşamı her geçen gün acımasızlaşmakta, sömürü yoğunlaşmaktadır. Sadece son iki yılda asgari ücret %40 artarken kamu emekçilerinin maaşlarında yaşanan artış %29,85'te kalmıştır. Yine temel tüketim maddelerinin fiyatlarında yaşanan artış ise %70'i aşmıştır. 2021 yılı Kasım ayı verilerine göre 4 kişilik bir aile için açlık sınırı 3.192 TL'ye, yoksulluk sınırı 10.396 TL'ye ulaşmıştır.

Kamuda çalışan meslektaşlarımızın aldıkla-

tmmob
TÜRK MÜHENDİS VE MİMAR ODALARI BİRLİĞİ

BASIN AÇIKLAMASI

EMİN KORAMAZ: "KAMUDA TEKNİK HİZMETLER SINIFINDA YER ALAN MÜHENDİS, MİMAR VE ŞEHİR PLANCILARININ EK GÖSTERGELERİ AYRIMSIZ, EN DÜŞÜK 4800 EN YÜKSEK 6400 OLACAK ŞEKİLDE YÜKSELTİLMELİDİR."

rı ücretlerin erimesinin yanı sıra emekliliklerine etki eden hakları da diğer kamu görevlilerine göre oldukça düşük kalmıştır.

Devlet Memurları Kanunu`nun 43. Maddesinde tanımlanan ek göstergeleri derecelere göre farklılık göstermektedir. Kanunun eki niteliğindeki (l) Sayılı Cetvelin II — Teknik Hizmetler sınıfı kapsamında bulunan söz konusu kamu görevlisi meslektaşlarımız "850 – 3600" rakamları arasında ek gösterge almaktadır. Mühendis, mimar ve şehir plancılarının aldıkları ek gösterge diğer meslek sınıflarına göre oldukça düşük kaldığı gibi emeklilik aylıklarını da etkilemesi nedeniyle maaşlarının düşük belirlenmesine neden olmaktadır.

Kamu emekçilerinin maaşları açlık ve yoksulluk sınırları gözetilerek, insanca yaşanacak bir düzeye yükseltilmelidir.

Kamuda teknik hizmetler sınıfında yer alan mühendis, mimar ve şehir plancılarının ek göstergeleri ayrımsız, en düşük 4800 en yüksek 6400 olacak şekilde yükseltilmelidir.

Meslektaşlarımızın aynı statüde yer aldığı diğer meslek sınıflarıyla aralarındaki eşitsizliklerin ve farklılıkların giderilmesi amacıyla kamuda çalışan ve teknik hizmetler sınıfına dahil mühendis, mimar ve şehir plancılarının (I) SAYILI CETVEL'de yer alan ve emeklilik haklarına da etkisi olan "ek ödeme" oranlarında da iyileştirme yapılmalıdır. Mühendis, mimar, şehir plancılarının %130 ile %150 olan "Ek Ödeme" oranları, %180 ile yüzde %200 seviyesine yükseltilmelidir.

Teknik Hizmetler Sınıfı kapsamında "Özel hizmet tazminatları" bölümünde belirlenen tavan oran %160'dan %215-%260'a yükseltilmeli ve bu oran emekli aylık ücretlerine yansıtılmalıdır.

Emekli meslektaşlarımızın yaşam koşulları iyileştirilmeli, 5434 sayılı Türkiye Cumhuriyeti Emekli Sandığı Kanununa ek madde eklenerek maaşlara her ay ilave bir ödeme sağlanmalıdır.

Emeğimize, mesleğimize, haklarımıza sahip çıkıyor, sorunlarımıza çözüm istiyoruz.

Emin KORAMAZ

TMMOB Yönetim Kurulu Başkanı

AFAD BAŞKANI VALİ YUNUS SEZER'İ ZİYARET ETTİK

Eylül-2021 tarihinde İçişleri Bakanlığı Afet ve Acil Durum Yönetimi Başkanlığına (AFAD) atanan Vali Yunus Sezer'i ziyaret ederek başarılar diledik.

Yönetim Kurulu Başkanımız Hüseyin Alan ile Denetleme Kurulu Başkanı H. İbrahim Yiğit'ten oluşan Odamız heyeti, AFAD Başkanı Vali Sayın Yunus Sezer'i tebrik ederek başarılar diledikten sonra, ülkemizin karşı karşıya kaldığı doğa kaynaklı afetler konusundaki düşüncelerini paylaştı.

Söz konusu görüşmede Alan, son iki yılda deprem, heyelan, kaya düşmesi, sel baskını gibi jeolojik/hidrolojik afetlerden dolayı 500 yakın yurttaşımızın yaşamını yitirdiğini, 100.000 ne yakın konut, işyeri vb yapının hasar gördüğünü veya yıkıldığını, bu afetlere tıbbi jeolojik riskler ile müsilaj, Covid-19 gibi biyolojik kökenli afetleri de ilave ettiğimizde 200.000'i aşkın insanımızın yaşamını yitirdiğini belirterek, AFAD Başkanlığının bu derece büyük afet tehlike ve risklerini yönetecek kurumsal altyapı ve kapasiteye sahip olmadığını, Başkanlığın öncelikle kurumsal altyapısını "doğa kaynaklı afet" türlerinin tamamı ile mücadele edebilecek şekilde yeniden yapılandırılması gerektiğini ifade etti.

Yine ülkemizde yer alan 7269 sayılı Afetler Kanunun 1959 yılında çıkarıldığını, bu kanunun günümüz afet sistematiğini tanımlama ve zarar azaltma konusunda yetersiz olduğunu, 7269 sayılı kanun başta olmak üzere 3194 sayılı imar kanunu, 4708 sayılı Yapı Denetimi Hakkında Kanun, afet sigortaları kanunu, çevre kanunu gibi düzenlemelerin biri bir-

ini tamamlar şekilde yenilenmesi gerektiğini aksi takdirde küresel ikim değişikliği etkilerinin her gün daha da artığı ülkemizde, başta jeolojik/ hidrolojik afetler ile meteorolojik kökenli afetler olmak üzere, doğa kaynaklı afetlerle mücadelenin daha da imkansız hale gelebileceği konusundaki kaygılarını aktardı. Bu kapsamda, afetlerle mücadele kültürü ve altyapının geliştirilmesi gerektiğine vurgu yapılarak, ülke nüfusumuzun %80`inin 30 Büyükşehir Belediyesi sınırları içerisinde yaşadığı düşünüldüğünde, Büyükşehir Belediyeleri bünyesinde afet daire başkanlıklarının kurulması, itfaiye teşkilatının müdahale birimi haline dönüştürülmesi ile iyileştirme, sosyal yardım ve dayanışma daire başkalıklarının kurulması ve görev alanlarının tanımlanması gerektiğini belirtti.

Söz konusu görüşmede ayrıca ülkemizde çoğu büyükşehir niteliğinde ki 24 kent, 110 nu aşkın ilçe ile 500 ü aşkın mahalle veya köy yerleşim biriminin fay zonları üzerinde inşa edildiği, yaşanan depremlerde en çok ölüm ve ekonomik kaybın bu kentlerde ortaya çıktığını belirtilerek, bir çok ülkede fay zonları üzerinde yapı inşasına sınırlama getirilirken ülkemizde fay zonları üzerine yapı yapmanın serbest olduğu, her gün ruhsat veren birimlerce onlarca yapıya "yapı ruhsat izni" verildiğini ifade ederek, FAY YASASININ bir an önce çıkarılmasına ihtiyaç olduğunu belirtti.

Görüşmede Vali Yunus Sezer; odamızın yaptığı ziyaretten dolayı memnuniyetini ifade ederek, kurumun ülkenin afetler konusundaki sorunlarına vakıf olduğunu, mevcut kurumsal alt yapının geliştirilmesi konusunda çalışmaların son aşamaya geldiğini, yine kurumun insan kaynağının geliştirilmesi konusundaki çalışmaların devam ettiğini, bu ihtiyacın günün koşullarına göre geliştirileceğini, yasal mevzuat düzenlemeleri ile diğer konularda çabaların devam ettiğini, bu konuda meslek örgütlerine önemli sorumluluklar düştüğünü, ülkemiz afet risklerinin azaltılması noktasında meslek örgütlerinden katkı ve destek beklediklerini belirtti.

Görüşme iyi niyet ve daha fazla işbirliği temennileri ile son buldu.

TÜRKİYE DEPREM VAKFI 2021 YILI GENEL KURULU GERÇEKLEŞTİRİLDİ

1992'de Erzincan Depreminden sonra kurulan ve Odamızın da mütevelli heyet içinde yer aldığı Türkiye Deprem Vakfının 2021 yılı Genel Kurul ve Mütevelli Heyet toplantısı 21.12.2021 tarihinde gerçekleştirildi.

Toplantı vakıf yönetim kurulu Başkanı Prof. Dr. Alper İLKİ'nin açılış konuşması ile başladı. Divan kurulunun seçimi ve ardından 2021 yılı faaliyet ve mali raporların okunup, aklanmasından sonra 2022 yılı çalışma programı ve yeni yönetim ile mütevelli üye teklifleri değerlendirilerek, seçimler gerçekleştirildi.

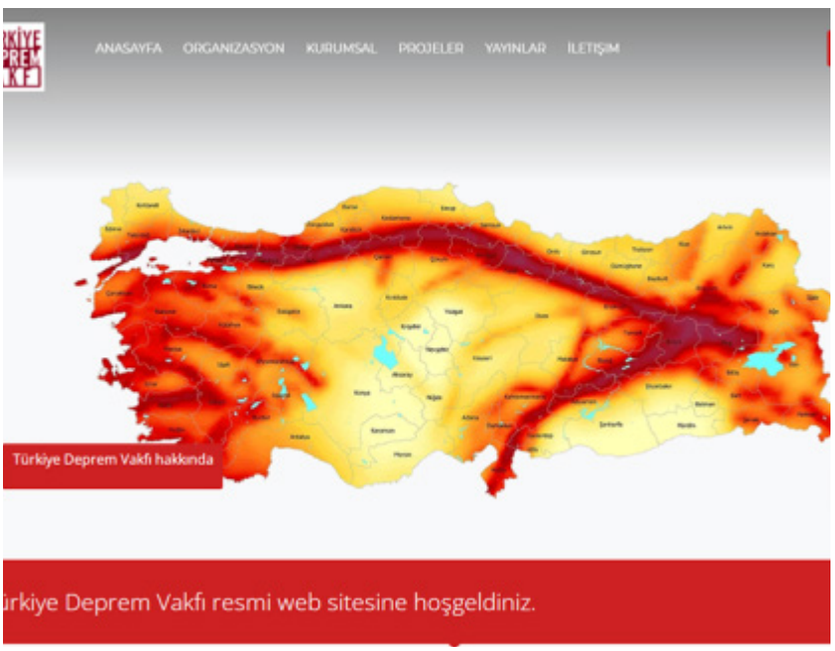

"EMEĞİMİZE, MESLEĞİMİZE HAKLARIMIZA SAHİP ÇIKIYOR, SORUNLARIMIZA ÇÖZÜM İSTİYORUZ!" KAMPANYASINA İLİŞKİN ÜYELERİMİZE MEKTUP

TMMOB Yönetim Kurulu Başkanı Emin Koramaz, 3 Aralık 2021 tarihinde tüm üyelerimize, "Emeğimize, Mesleğimize, Haklarımıza Sahip Çıkıyor, Sorunlarımıza Çözüm İstiyoruz!" kampanyamız kapsamında bir mektup göndererek meslektaşlarımızın işsizlik ve yoksulluk sorunları ile bu sorunlara dair çözüm önerilerimizi paylaştı.

Sevgili Meslektaşlarım,

Ülke tarihinin en ağır ekonomik ve siyasal sorunlarının yaşandığı zor bir dönemden, bitmeyen bir krizin içinden geçiyoruz. 24 Haziran 2018 Cumhurbaşkanlığı seçimleri sonrasında döviz kurundaki artışlarla patlak veren kriz, aradan geçen 3 yılı aşkın sürede katlanarak büyüdü.

Yıllar boyunca özelleştirme politikaları uygulandı. Üretimden uzaklaşıldı, sıcak paraya dayalı büyüme modeli benimsendi. Üretken sektörler yerine ranta dayalı sektörlere yatırım yapıldı. Halk, borçlanmaya ve kredi kullanımına yönlendirildi. Çılgın projeler ve

gösteriş için devasa harcamalar yapıldı. İşsizlik rakamları tarihi rekorlar kırıyor. Milyonlar yoksulluk ve açlık sınırı altında çalışmaya mahkum. Hayat pahalılığı, temel beslenme ihtiyaçlarının dahi karşılanmasını engelleyecek boyutlara ulaştı.

Yaşanan derin krize bağlı olarak büyüyen işsizlik, hayat pahalılığı, düşük ücretler ve güvencesizlik, emeğiyle geçinen herkesi olduğu gibi mühendis, mimar ve şehir plancılarını da çok yakından etkiledi.

Sevgili Meslektaşlarım,

TMMOB olarak, temel sorunlarımızın çözümüne yönelik "Emeğimize, Mesleğimize, Haklarımıza Sahip Çıkıyor Sorunlarımıza Çözüm İstiyoruz" başlığı ile bir kampanya başlattık. Bu mücadele süreci içerisinde ülkenin dört bir yanında açıklamalar, etkinlikler ve görüşmeler gerçekleştiriyoruz. Bazı başlıkları ön plana çıkararak sesimizin duyulmasını ve sorunlarımızın çözümünü sağlamaya çalışıyoruz.

Çözüm bekleyen acil sorunlarımız şunlardır:

- Genç mezunlarımızın en büyük sorunu olan işsizlik sorunu çözülmelidir, meslektaşlarımız diplomalı işsizlikten kurtarılmalıdır.
- Kamudaki mühendis, mimar ve şehir plancılarının istihdamı artırılmalı ve kadrolu güvenceli istihdam sağlanmalıdır,
- Mühendis, mimar ve şehir plancılarının ücretleri ve özlük hakları iyileştirilmelidir,
- SGK ile TMMOB arasındaki Ücretli Çalışan Mühendis, Mimar ve Şehir Plancılarının Asgari Ücret Denetim Protokolü yeniden yürürlüğe konulmalıdır,
- OHAL KHK'ları ile haksız ve hukuksuz biçimde kamu görevinden ihraç edilen meslektaşlarımız tüm haklarıyla birlikte görevlerine iade edilmelidir,
- Özelleştirme uygulamalarına son verilmeli, yeniden kamulaştırma yapılmalıdır,
- Toplum güvenliğinin sağlanması açısından zorunluluk olan kamusal ve mesleki denetimler yaygınlaştırılmalı, denetimsizlik ve serbestleştirme uygulamalarına son verilmelidir,
- Bireylerin kullandığı kredi ve kredi kartı borçlarının faizleri ile öğrencilerin kredi borçları silinmelidir,

Tüm meslektaşlarımızı TMMOB, bağlı Odalarımız ve İl/İlçe Koordinasyon Kurullarımız ile birlikte yürüttüğümüz bu mücadeleye katılmaya ve güç vermeye davet ediyorum.

Hepinize sağlıklı günler, umutlu yarınlar diliyorum.

Emin KORAMAZ

TMMOB Yönetim Kurulu Başkanı

"EMEĞİMİZE, MESLEĞİMİZE HAKLARIMIZA SAHİP ÇIKIYOR, SORUNLARIMIZA ÇÖZÜM İSTİYORUZ!" KAMPANYASINA İLİŞKİN MİLLETVEKİLLERİNE MEKTUP

TMMOB Yönetim Kurulu Başkanı Emin Koramaz, 25 Kasım 2021 tarihinde tüm milletvekillerine, TMMOB tarafından düzenlenen "Emeğimize, Mesleğimize, Haklarımıza Sahip Çıkıyor, Sorunlarımıza Çözüm İstiyoruz!" kampanyası kapsamında meslektaşlarımızın işsizlik ve yoksulluk sorunları ile bu sorunlara dair çözüm önerilerine ilişkin bir mektup gönderdi.

Sayın Milletvekili,

Ülkemizde uzun süreden beri derin bir ekonomik kriz yaşanıyor. Halkın alım gücünü düşüren, işyerlerinin kapanmasına neden olan, işsizliği ve yoksulluğu artıran ekonomik kriz her geçen gün hayatlarımızı daha fazla etkiliyor.

Kamuda ve özel sektörde her türlü mühendislik, mimarlık ve şehir planlama hizmetlerini, planlama, projelendirme, uygulama, denetleme işlerine ait görev ve sorumluluk üstlenen meslektaşlarımız ekonomik kriz koşullarından en çok etkilenen kesimler arasında yer alıyor.

Meslektaşlarımız bu sınırlı ve sorunlu yaşam koşullarında, hayatın zorluklarına, insanların sınırsız talep ve isteklerine bilim ve tekniği kullanarak yanıt üretmeye çalışıyor.

Meslek alanlarımızın tamamını kapsayan hizmetlerin bütünü düşünüldüğünde ülkemizin kalkınmasının, halkımızın bolluk ve rahatlık içinde yaşamasında, ülke politikalarında meslektaşlarımız tarafından üretilen mühendislik, mimarlık ve planlama hizmetlerine ayrılan önemin belirleyici olduğu açıktır.

Meslektaşlarımızın sorunlarının çözülmesi, mesleğimizin gelişmesi, ekonomik krizin emek yanlısı bir programla aşılması, üreten-sanayileşen-kalkınan bir Türkiye için çözüm istiyoruz.

Bu sebeplerle, meslektaşlarımızın hakları ve geleceği için "Emeğimize, Mesleğimize, Haklarımıza Sahip Çıkıyor! Sorunlarımıza Çözüm İstiyoruz!" başlığı ile başlattığımız kampanya dahilinde ülkenin dört yanında çalışmalar yürütmekteyiz.

Taleplerimize dair sıraladığımız ana başlıklar şu şekildedir;

- Diplomalı İşsiz Olmak İstemiyoruz, İşsizlik Sorunu Çözülmelidir
- Kamuda Mühendis, Mimar ve Şehir Plancılarının İstihdamı Artırılmalı ve Kadrolu Güvenceli İstihdam Sağlanmalıdır
- Kamuda Çalışan Mühendis, Mimar ve Şehir Plancılarının Ücretleri ve Özlük Hakları İyileştirilmelidir
- SGK ile TMMOB Arasında Ücretli Çalışan Mühendis, Mimar ve Şehir Plancılarının Asgari Ücret Denetim Protokolü İvedilikle Yürürlüğe Konulmalıdır
- KHK ile Haksız ve Hukuksuz Biçimde Kamu Görevinden İhraç Edilen Meslektaşlarımız Tüm Haklarıyla Birlikte Derhal Görevlerine İade Edilmelidir
- Özelleştirme Uygulamalarına Son Verilmeli, Yeniden Kamulaştırma Yapılmalıdır
- Kamusal ve Mesleki Denetimler Toplum Güvenliğinin Sağlanması Açısından Zorunludur, Serbestleştirme Uygulamalarına Son Verilmelidir
- Bireylerin Kullandığı Kredi ve Kredi Kartı Borçlarının Faizleri ile Öğrenci Kredi Borçları Silinmelidir

Siz değerli Milletvekilimize, sorunlarımızın ve taleplerimizin gündeme taşınması konusunda göstereceğiniz ilgi için Birliğimiz adına şimdiden teşekkür ediyorum.

Saygılarımızla,

Emin KORAMAZ

TMMOB Yönetim Kurulu Başkanı

İZMİR ŞUBE DANIŞMA KURULUNA KATILDIK

Odamız İzmir Şubesi tarafından 22.12.2021 tarihinde gerçekleştirilen II. Şube Danışma Kurulu toplantısına Oda Yönetim Kurulu Başkanımız Hüseyin Alan ve Oda Yönetim Kurulu II. Başkanı Faruk İlgün katıldı.

TMMOB Makine Mühendisleri Odası İzmir Şube Tepekule yerleşkesinde gerçekleştirilen II. Danışma Kurulu Toplantısı Oda Yönetim Kurulu Başkanımız Hüseyin Alan'ın açılış konuşması ile başladı. Açılış konuşmasının ardından İzmir Şube Yönetim Kurulu Başkanı Bora Sonuvar tarafından İzmir Şube 15. Dönem faaliyetleri ile mali durumun sunumu gerçekleştirildi. Söz konusu sunum ardından toplantıya katılan üyelerimiz faaliyetlere ilişkin görüş, düşünce ve değerlendirmelerini aktardılar. Yoğun katılımın olduğu toplantıya, Milas, Muğla, Aydın, Manisa İllerimizin Temsilci ve Temsilci Yardımcıları ile geniş üye katılımı gerçekleşti.

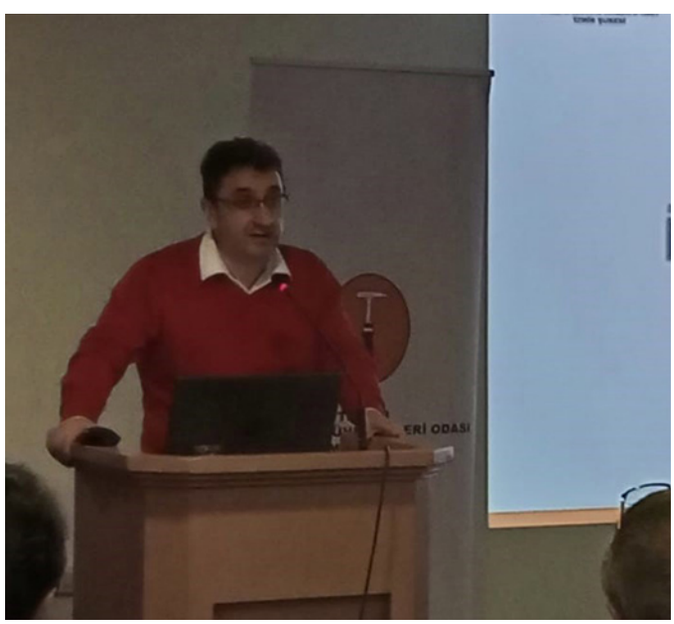

Toplantıdan sonra aynı mekanda dayanışma kokteyli düzenlendi.

DARPHANE VE DAMGA MATBAASI GENEL MÜDÜRÜNÜ ZİYARET ETTİK

Darphane ve Damga Matbaası Genel Müdürü Abdullah Yasir Sahin'i 20.12.2021 tarihinde Odamız Yönetim Kurulu Başkanı Hüseyin Alan, İstanbul Şube Yönetim Kurulu Başkanı Sami Teymurtaş ile Odamız Değerli ve Yarı Değerli Taşlar Komisyon Üyesi Prof. Dr. Sabah Yılmaz Şahin ziyaret etti.

Darphane ve Damga Matbaası Genel Müdürü Abdullah Yasir Sahin'i 20.12.2021 tarihinde Odamız Yönetim Kurulu Başkanı Hüseyin Alan, İstanbul Şube Yönetim Kurulu Başkanı Sami Teymurtaş ile Odamız Değerli ve Yarı Değerli Taşlar Komisyon Üyesi Prof. Dr. Sabah Yılmaz Şahin ziyaret etti.

Görüşmede Yönetim Kurulu Başkanımız Hüseyin Alan Odamız hakkında bilgi verdikten sonra, özellikle Darphane ve Damga Matbaası Genel Müdürlüğü çalışma alanı içinde yer alan değerli ve yarı değerli taşlara ilişkin olarak son yıllarda yaptığımız çalıştaylar, konferanslar vb. ile Odamız Değerli ve Yarı Değerli Çalışma Gurubu tarafından yürütülen çalışmalar hakkında bilgi aktararak, çalıştaylara ait bildiri özleri kitaplarını takdim etti. Ülkemizdeki değerli ve yarı değerli taş sektörünün önemine vurgu yapan Alan, "Günümüzde 4-5 milyar dolar seviyesine ulaşan değerli ve yarı değerli taş sektöründe önemli sorunlar var, özellikle yeterli sertifikalandırma çalışmasının yapılmaması veya niteliksiz taşlara verilen yanlış sertifikalar nedeniyle her yıl ülke insanının cebinden milyarlarca lira paranın çıkmaktadır. Bu alanın bazı kuruluşlar tarafından yeni bir vurgun, yani hırsızlık alanı haline dönüştürüldü. Genel Müdürlüğün bu konuda acilen çalışma yürüterek düzenleyici işlemler tesis etmesi gerekiyor." dedi. 2017 yılında çıkarılan Kıymetli Maden ve Taş Analizinde Yetki Verilecek Ayar Evlerinin Standartları, Seçimi ve Denetim Esaslarının Belirlenmesine İlişkin Tebliğin oldukça yetersiz olduğuna vurgu yapan Alan, bu konuda Odamızın hazırladı görüş ve değerlendirmeleri içeren dokümanları takdim

etti. Bu konuda ülkemizde uzman olan tek meslek örgütü olarak Darphane ve Damga Matbaası Genel Müdürlüğü ile kamu yararı çerçevesinde her türlü işbirliğine açık olduğunu vurgulan Alan, bir sonraki değerli ve yarı değerli taşlar çalıştayının birlikte yapılabileceğini belirtti.

Görüşmede Genel Müdür Şahin ise, değerli ve yarı değerli taş sektörüne yaşanan sorun ve sıkıntıların farkında olduklarını, tebliğ değişikliği konusunda çalışmaların devam ettiğini, Odamızın bu konuda yapacağı katkıya açık olduklarını ve çalışmalara destek vereceklerini, yine ülke içinde yeterli uzman kuruluş ve laboratuvarın ortaya çıkması konusunda ki çabaları da destek verecekleri ifade ederek, bu konuda bundan sonra düzenlenecek çalıştaylara aktif olarak katılmak istediklerini belirtti.

Görüşme iyi niyet temennileri ile son buldu.

DEVLET SU İŞLERİ GENEL MÜDÜRLÜĞÜ JEOTEKNİK HİZMETLER VE YERALTISULARI DAİRE BAŞKANLIĞINI ZİYARET ETTİK

Yeni Hizmet Binasına taşınan Devlet Su İşleri Genel Müdürlüğü Jeoteknik Hizmetler ve Yeraltısuları Daire Başkanı Dr. Ayhan Koçbay, Daire Başkan yardımcıları, Şube Müdürleri ve meslektaşlarımız 02.12.2021 tarihinde ziyaret edildi.

Devlet Su İşleri Genel Müdürlüğünün yeni hizmet binasına taşınması sebebiyle Odamız Yönetim Kurulu Başkanı Hüseyin Alan ve Yönetim Kurulu Yayın Üyemiz Seçkin Gülbudak Jeoteknik Hizmetler ve Yeraltısuları Daire Başkanı Dr. Ayhan Koçbay, Daire Başkan Yardımcıları Veysi Gümüş, Harun Meydan ve İsmet Kızıltepe, 1. Mühendislik Jeolojisi Şube Müdürü Ali Gezer, Planlama, Projelendirme ve Rezerv Kontrol Şube Müdürü Mehmet Halit Şaraldı ve Kaya ve Zemin Mekaniği Şube Müdürü Cemal Yıldız ile Daire Başkanlığında çalışan meslektaşlarımız ziyaret edilerek yeni hizmet binasının hayırlı olması temennilerinde bulunuldu.

Ziyaretten duydukları memnuniyeti aktaran Daire Başkanı Dr. Ayhan Koçbay ve Daire Başkan Yardımcıları Veysi Gümüş, Harun Meydan ve İsmet Kızıltepe, 1. Mühendislik Jeolojisi Şube Müdürü Ali Gezer, Planlama, Projelendirme ve Rezerv Kontrol Şube Müdürü Mehmet Halit Şaraldı, Kaya ve Zemin Mekaniği Şube Müdürü Cemal Yıldız daha fazla işbirliği temennilerini ileterek ziyaretler iyi niyet temennileri ile son buldu.

MTA GENEL MÜDÜRLÜĞÜ TARAFINDAN DÜZENLENEN İLERİ TEKNOLOJİ JEOTERMAL SİSTEMLER ÇALIŞTAYINA KATILDIK

18 Kasım 2021 tarihinde başlayan Çalıştay, MTA Genel Müdürü Doç. Dr. Yasin Erdoğan'ın açılış konuşması ile başladı. Açılış konuşmasında Erdoğan, ülkemizin enerji ihtiyacının karşılanmasında yerli ve yenilenebilir kaynaklara dayalı çalışmaların önemi ile özellikle jeotermal kaynak araştırmaları çerçevesinde MTA Genel Müdürlüğünün bu güne kadar yaptığı çalışmaları hakkında bilgi aktardı. Yine ülkemiz jeotermal kaynak araştırmalarında önemli bir bilgi düzeyine erişildiğini belirterek, MTA Genel Müdürlüğü olarak İleri Teknoloji Jeotermal Sistemlere dayalı çalışmaları başlatmak istediklerini ifade etti. Erdoğan bu çalıştay da, bu ilgili meslek örgütlerimizle, üniversitelerimizle, ilgili kurum ve kuruluşlarımızla, özel sektörümüzle konuyu masaya yatırıp, görüş ve değerlendirmeleri almak istediklerini belirti.

Açılış konuşmasından sonra teknik sunumlar ve bu sunumlar sırasında katılımcılar tarafından bazı değerlendirmeler yapıldı. Bu kapsamda Oda Yönetim Kurulu Başkanımız Hüseyin Alan söz alarak, jeotermal kaynak potansiyeli açısından ülkemiz önemli bir yere sahip olmasına rağmen, bugün bu kaynaklardan arzu edilir şekilde faydalanıldığından bahsetmenin olanaklı olmadığını, toplumun bu kaynaklara dayalı enerji üretim süreçlerine karşı durduğunu, konunun ilgili kurumlarca topluma yeterince anlatılamadığı ile önemli bazı çevresel kaygıların bulunduğunu belirterek, bu konuda gecikmeksizin katılımcı bir anlayışla sorunların masaya yatırılması gerektiğini belirtti. Yine ileri teknoloji jeotermal enerji üretimi konusunda önemli bir bilgi sahibi olmamıza rağmen, kaynak kayaçların varlığı, bunların rezervuar olarak kullanma potansiyeli, olası çevresel etkileri konusunda bir deneyimin ülkemizde henüz bulunmadığını ifade ederek, önceli MTA Genel Müdürlüğü, EÜAŞ, Enerji Bakanlığı, TUBİTAK ve Üniversitelerimizin de içinde yer aldığı bir ekip çalışması ile belirlenen bir alanda pilot çalışma ve üretimin yapılması, bu pilot uygulamada elde edilen bilgi ve deneyim çerçevesinde iş ve işlemlerin yürütülmesi gerektiğini belirtti.

Çalışatay'a MAPEG Genel Müdürü Cevat Genç, Aydın Valisi Hüseyin Aksoy, jeotermal alanında faaliyet gösteren STK Yöneticileri, bu alanda çalışan akademisyenler ile Jeoloji ve Petrol Mühendisleri Odasının yöneticileri katıldı.

EŞİT KÖŞE

Havva Neslihan Kıray

Aklın Sesli Harfleri

Jeodergi ve Eşit Köşemizin değerli okur-yazarları, yazıma başlamadan hemen önce 2021'in son günlerinde kaleme aldığım lakin yeni yılın ilk günlerinde sizlere sunulacak bu köşeden özet bir merhaba diyerek başlamak istedim. Mavi gezegenimizin güneşin etrafındaki yörüngesini bir kez daha tamamlamasına, gezegen sakinleri olarak yine-yeniden dahil ve şahit olduk. Her yıl kadar ama sevinç verici, ama üzücü pek çok olaylar dizisi ile değişen dünya düzenine adapte olmak için evlere kapandık, sevdiklerimiz için sevdiklerimizden uzak durduk, panelleri-kurultayları-toplantıları geçen yıl da olduğu gibi kameraların ardında gerçekleştirdik. Kimileri için ilklerin yaşandığı, kimileri için sonların yaşandığı bir yıl oldu.

Şöyle bir göz gezdirdim neleri arkamızda bırakıyoruz bu yıl; Boğaziçi Üniversitesi protestoları, dünyanın belli bölgelerinde kongre binalarının a-normal basılmaları, tüm dünyada koronavirüs salgının mutasyonları ve önlem çabaları, günler aylar süren ama söndürülemeyen ciğerlerimizi yakan yangınlar, yüreklerimizi burkan kadın-erkek-çocuk ayırt etmeksizin bazen ani bazen haince planlı kayıplar, tam kapanmalar bazı ilginç sezonluk açılmalar, sorumsuz sorumlulukların ya da sorumluların kararları sonucu ortaya çıkan sel felaketleri, kadına yönelik şiddetin her geçen gün hızla arttığı yetmezmiş gibi farklı yayın organları arayıcılığı ile normalleştirilmeye çalışıldığı günlerde İstanbul Sözleşmesi'nden çıkılması, gel-git düzlüğünü aratmayan ekonomimiz ve diğerleri…

Listeyi sayfalarca uzatmak olası lakin hiç mi iyi gelişmeler kaydedilmedi? Uluslararası şampiyonluklar, birincilikler, bilimsel keşifler, Kozmos için küçük bizler için büyük uzayda atılan yeni adımlar, gelişen teknoloji ile yeni devrimler yaratacak icatlar, bazı felaketlerde tek beden olup yürekleri ısıtan görüntüler… Her ne kadar alışılagelmiş olsa da bir o kadar tuhaf olan aynı gezegeni paylaşan ve genellikle genetik farklılığı 0.01 den çok daha az olan iki Homo sapiensin 0.99 benzerlik oranı ile olağan üstü farklılıkları. Muhtemelen her birimiz için farklıdır 2021 ama iyi ama kötü 2000'ler 90'lar, 60'lar… Kozmos'un parçası olup mikro-makro benzerlikler bütününde döngünden nasibini almayan hiçbir madde bilmiyorum. Sanırım yazımın ana konusunu bir önceki cümleyi doğa ve canlılık (başta türüm) üzerine açmak oluşturacak.

"Doğayı yorumlamak için, onun sessiz harflerine aklın sesli harflerini eklemek gerekir."

Johann Georg Hamann

AKLIN SESLİ HARFLERİ

Sınıflandırmayı oldukça faydalı bulurum, bilimde, ticarette insan icadı tüm sektör ve türevlerinde. Lakin söz konusu günlük yaşama geldiğinde sınıflandırma, etiketlemekten bir adım öteye gidebilmiş midir bilmem. Dünyanın farklı bölgelerine uzanmaya gerek yok, aynı dili konuşurken bile birbirimize bir şeyler anlatma gayesine girdiysek mecbur kalıyoruz sınıflamalara, isimlendirmelere, etiketlere… Ama bunu çok fazla alışkanlık haline getirmişsek şayet, -şucu –bucu oluyoruz. Mesela sadece birkaç rengi yakıştığını düşündüklerinden bir araya getirdikleri için anlamadan dinlemeden insanların taşlandıklarını biliyoruz, görüyoruz, şaşkınlıkla izliyoruz. Hoş… Bir amaca bile hizmet etse, hangi canlının sadece düşüncesi yahut bireysel tercihleri için bir diğerinin canına kast etme hakkı var? Lakin burası Dünya… Üretimi-tüketimi yalnızca birkaç günlüğüne azaltınca yani beşerî faktörü filtreleyince içinde Sapiens yoksa "cennet burası mıdır?" sorusunu sorduran o yer. Sapiens yerleşik hayata

geçti geçeli mi durumlar böyledir? Bugün bazı kuralsız-lidersiz yaşayan kabilelerin ferahlıklarını gördükçe sorgularım bunu. Sapiensin her daim frenlenme ihtiyacı var mıdır? Bizi bu hale getiren adına modern dünya koyduğumuz beton yığınları içerisinde daha fazla beton yığını ve türevlerine sahip olma güdüsü ile her geçen gün doğaya olan uzaklığımızın artışının bedeli midir yoksa?

Coğrafya kader midir bilmem ama jeolojinin canlılar üzerinde biyolojik olduğu kadar psikolojik etkilerinin de olduğunu düşünenlerdenim. Doğal bir jeoloji laboratuvarı statüsünde görülecek derecede çeşitli jeolojik unsurlara sahip ülkemizde, bu çeşitliliğe eşlik edercesine bir o kadarda farklı ideolojiler topluluğu haline geldik. Tarih boyunca 4 büyük uygarlığa ev sahipliği yapan, henüz yeni olarak akdedilen ve hala anlam arayışlarına cevap olarak gösterilen dünyanın en eski yapılarından biri olan Göbekli tepeyi sınırları içinde bulunduran, iki kıtayı birleştirme özelliğine sahip yegâne yer olan ülkemizde algılarımız, kavramlarımız, haklarımız birbirine girift bir hal aldı. Bugün bu ülkede kadın olmak... Erkek olmak... Çocuk olmak... Hayvan olmak... Başlıkları altında tüyleri diken diken edecek ve bu olaylara sebep olup akabinde ellerini kollarını sallayarak hayatlarına devam edenlerin listesini tutmaya kalksak işin içinden çıkabilir miyiz onu da bilmiyorum. Ama bildiğim bir şey var ki bizi bu hale getiren kendi doğamızdan ve doğadan uzak yaşamlarımız. Doğanın yaratım gücünün ne denli yüksek olduğunu bilip, yok ediş gücünün ne denli sert olacağını (çoğu kez sınanmış olmamıza rağmen) unutuşlarımız. Türümüzü sınıflarken bile düşünen bilge insan deyişlerimizin altında, fikrimizin aksini savunanı ötekileştirip aşağılayışlarımız. Kendini gezegen ile yetinmeyip Kozmos'un efendisi ilan eden, kendi türüne zalimce davranmakta ufacık çekinmeyen sapiens, yaşama-cana neler eder öyle değil mi?

Kozmos'un neresinde olduğuma dair literatürdeki her an değişebilir bilgiler dışında hiçbir fikrim yok. Buralar Kozmos'un en derinleri mi? Yoksa gösterişe çıkan bir eda ile yüzeylenen kesimleri miydi? Bilim ve teknolojik gelişmeler için evet ama anlam arayışlarımız için bilmem kaç ışık yolu uzaklıklardaki sistemlere gitmemize gerek yok. Her birimizin derinlerinde henüz keşfedilmemiş

o kadar büyük zenginlikler var ki, üstelik yolculuğa başlamadan önce ne bir hızlı trene ne bir mekiğe ihtiyacımız var. Harflerin ve kelimelerin milyonlarca farklı kombinasyonlarını bir araya getirerek bunu anlatmak mümkün lakin her birimizin bir o kadar iyi bildiği, bazılarımızın bilmezden geldiği o adımla başlıyor her şey. Kısacası kendimizle… Her yolculuğun başladığı, devam ettiği ve belki son bulduğu ilk durak. Son demişken, ben doğada sonu gelmiş hiçbir olgu bilmiyorum. Tekrar tekrar dönüşüyoruz… Her son yeni bir başlangıcın ve her başlangıç yeni bir sonun bir parçası değil mi?

Ben kişisel evrenimi yerbilimlerinden önce ve sonra olarak ayırıyorum. Bireyselliğim de yazının keşfi gibi bir şey. Yerbilimleri gözlüğüm gözümde, aklımın sesli harflerini her geçen gün daha iyi tanıyarak doğayı tanımlamaya ve anlamaya gayret ediyorum. Adına mesleki deformasyon mu denir bilmem ama, günlük yaşamımda da çıkaramıyorum o gözlükleri… Uçakları, araçları ve daha nice icatları doğayı izleyerek gerçekleştirdiğimizdendir belki de. Ne ana kayanın bağrından koparılmak, ne bir yerden bilmediğim başka bir yere belirli ajanlarla taşınmak, nede taşınırken küçülmek pahasına çarpa çarpa arınmak sivri köşelerimden korkutmaz beni. Beni korkutan tek şey kendi döngümü yaşarken başka canları bazen bilinçsizce, bazen çaresizce, bazen fark etmeden acıtmış olmaktan başka bir şey olamaz. Yeni ortamlarda çökelmek, basınç ve sıcaklık altında başkalaşmak ve akabinde karışmak o sımsıcak astenosfere bilerek yine yeniden bambaşka bir formda yüzeyleneceğimi yolculuğumuzun özeti gibi… Neresine bakarsam bakayım bu evrenin, dönüşüyoruz her bir tanemiz. Doğuyoruz, büyüyoruz, ölüyor ve karışıyoruz o şahane Kozmos'a… Karbon gibi, su gibi, kayaç gibi, bildiğimiz her şey gibi…

Her birimizin kendi hayatlarından da bileceği gibi, kendimize olan dürüstlüğümüzü çok değil biraz arttırdığımızda, hedonik zevklerle nelere imza attığımızı görmemiz çokta zaman almıyor aslında. Gözlerimizi dünyaya ve olanlara kapalım demiyorum asla, lakin başımıza gelen olaylarda her şeyden önce kendimize bakmayı öğrenebilmemizin ne kadar mümkün ve kıymetli olduğunu sorguluyorum yalnızca. Bir sinirbilimcinin "Hatalar yapmanın öğrenmenin en temel yollarından biri olduğunu, zira beynimizin doğuştan gelen hata düzeltme mekanizması sayesinde hatalardan yola çıkarak doğru yönteme ve yola dair paha biçilmez deneyimler ürettiğini" dinlemiştim. Dilerim ki tekrarlanmayan hatalar ile paha biçilmez deneyimlerimiz olsun her birimizin. Dilerim ki, özellikle yerbilimciler olarak, jeolojik zaman cetvelinde ve Kozmos 'un toz zerreciği etmeyecek gezegenimizde ne ufak yer tuttuğumuzu unutmadan atılsın her adımımız.

❖ Yol bu kadar kompleks hale bizler tarafından getirilmiş iken hatalı hatasız gözetmeksizin, ömrün kısalığı ve sevdiklerimizin önemi göz önünde bulundurularak "özrün erdemini" ve sıfır maliyetle dünyanın en karlı yatırımlarını sağlayan "teşekkürü" insan hayatında daha fazla görebilme ve duyabilme,

❖ Sevgi, adalet, sağlık ve huzur dolu…

❖ Ama her şeyden önce kendimize bakmayı unutmadan geçecek bir yıl olması dileklerimle,

Sevgi ve saygılarımla,

BURAYI BİLİYOR MUSUNUZ?

Boyabat Bazalt Sütunları (Sinop)

Birbirine yakın 3 ayrı vadide yer alan kayalıklar; 30-40 metre yüksekliğinde olup, 4-5-6 köşeli sütunlardan oluşmaktadır. Jeolojik oluşumu ile ilgili Maden Tetkik Araştırma Enstitüsü ve 9 Eylül Üniversitesi uzmanlarınca yapılan araştırma ve çalışmalar sonucunda genç döneme ait yaklaşık 3-5 milyon yıl yaşında olduğu sonucuna varılmıştır.

Birbirine yakın 3 ayrı vadide yer alan kayalıklar; 30-40 metre yüksekliğinde olup, 4-5-6 köşeli sütunlardan oluşmaktadır. Üstten bakıldığında çokgen görünümlü blok taşlar bir arı peteği şeklinde çokgen görünümlü, karşıdan bakıldığında ise yan yana dizilmiş ince uzun prizmal gövdeli blok taş yığını şeklindedir. Jeolojik oluşumu ile ilgili Maden Tetkik Araştırma Enstitüsü ve 9 Eylül Üniversitesi uzmanlarınca yapılan araştırma ve çalışmalar sonucunda genç döneme ait yaklaşık 3-5 milyon yıl yaşında olduğu sonucuna varılmıştır. Ülkemizin 106. tabiat

anıtıdır. Türkiye'deki tabiat anıtları listesinde yer alır. Sinop İli, Boyabat'ın merkezine 15 km uzaklıktadır ve Kurusaray köyü yakınlarındaki Fındıklık 41°28'26"K 34°38'27"D mevkisindedir. Yakın alandaki üç vadiye yayılmış 30–40 m boyda, 4-5-6 köşeli bazalt sütunlarıdır.

İrlanda'daki benzeri Devler Kaldırımı gibi turizme kazandırılması gerektiği düşünülmüştür. Alanın korunması ve tanıtılması amacıyla 1996 yılında "Birinci Derece Doğal Sit Alanı" ilan edilmiş, 2011 yılında 10,25 hektar alan tabiat anıtı ilan edilmiştir.

ŞUBELERDEN HABERLER

ADANA ŞUBE

MTA DOĞU AKDENİZ BÖLGE MÜDÜR YARDIMCISINI ZİYARET ETTİK

Adana Şube Başkanımız Dr. Mehmet TATAR ile Yönetim Kurulu Üyemiz Mustafa Kemal MENGELOĞLU, MTA Doğu Akdeniz Bölge Müdür Yardımcısı Bülent ATEŞÇİ`yi makamında ziyaret ettiler.

Ziyarette meslektaşlarımız ile ortaklaşa yapılacak projeler, mesleğimiz ile ilgili gelişmeler görüşülmüştür.

SEYHAN KENT KONSEYİ TOPLANTISINA KATILDIK

Seyhan İlçesinin sorunları, yapılması gereken çalışmalar, çözüm önerileri gibi konuların görüşüldüğü toplantıya; Seyhan Belediye Başkanı, Kent Konseyi Başkanı, TMMOB`e bağlı odaların Başkanları ve Yazmanları katılmışlardır.

13. DÖNEM II. DANIŞMA KURULU TOPLANTISI VE 2020-2021 EMEK ÖDÜLLERİ TÖRENİ DÜZENLENDİ

27.11.2021 tarihinde Yol İş Holiday Adana Otel`de 13. Dönem II. Danışma Kurulu Toplantısı ve 2020-2021 Emek Ödülleri Törenini düzenledik.

Toplantıda Oda Başkanımız Dr. Mehmet TATAR açılış konuşmasını yaptıktan sonra Genel Merkez Yönetim Kurulu Sayman Üyesi Dursun Malik BAKIR söz alarak iyi dileklerini iletmiştir.

Şube Başkanımız; şube faaliyetleri, gelir- gider sunumu ardından Emek Ödülleri Töreni başladı. Covid 19 dolayısı ile 2020 yılında Emek Ödülünü hak kazanan üyelerimize plaketleri verilemediğinden dolayı törende 2020 ve 2021 yılında meslekte 25 - 30 - 40 - 50. yıllarını doldurmuş üyelerimize plaket almaya hak kazanmış üyelerimize birlikte verildi.

ANTALYA ŞUBE

ANTALYA ÇEVRECİ DÖNÜŞÜM ÇALIŞTAYI TANITIM TOPLANTISINA KATILIM SAĞLADIK

Antalya'da çevreci dönüşüm hedeflerinin belirlenmesine öncülük etmek, Antalya ekonomisinde çevreci dönüşüm yol haritasını hazırlamak ve döngüsel ekonomi gibi gelişme alanlarında bilgi üretmek amacıyla Antalya Ticaret ve Sanayi Odası, Antalya Büyükşehir Belediyesi ve TMMOB`a bağlı odaların işbirliği ile Antalya Çevreci Dönüşüm çalışmaları başlatılmış olup on bir çalışma grubu oluşturulmuştur.

9 Aralık 2021 tarihinde Antalya Ticaret ve Sanayi Odası Atatürk Konferans Salonu`nda gerçekleşen "1.Antalya Çevreci Dönüşüm Çalıştayı Tanıtım Toplantısı"na katılım sağladık.

ANTALYASPOR BAŞKANI AZİZ ÇETİN`İ ZİYARET ETTİK

Şube Yönetim Kurulumuz, Antalya Spor Yönetim Kurulu Başkanı Aziz Çetin ve Başkan Vekili İsmail İltemir`i 14 Aralık 2021 tarihinde Atilla Vehbi Konuk Tesislerinde ziyaret etti.

13. DÖNEM DANIŞMA KURULU TOPLANTISI YAPILDI

Antalya Şube 13. Dönem Danışma Kurulu toplantısı 18 Aralık 2021 tarihinde Antalya Şube binamızda gerçekleştirildi. Toplantıda Şube Başkanımız Bayram Ali Çeltik`in açılış konuşmasının ardından Şube Yazman Üyemiz Fatih Uçar tarafından 2020-2021 yılı faaliyetlerimizi ve mali durumu özetleyen sunum paylaşıldı.

Toplantıda, Oda-Üye-Öğrenci ilişkileri, mesleğimizin daha ileri düzeye çıkartılması için neler yapılabileceği, Kamu Kurumları, TMMOB, Meslek Odaları ve diğer Sivil Toplum Kuruluşları ile olan çalışmalarımız, basınla olan ilişkilerimiz, meslek alanımıza ilişkin güncel gelişmeler ve sorunlar, zemin etütleri, paleosismoloji ve deprem potansiyeli, fay yasası, sularımızın korunması, kuraklık, iklim değişikliği, maden gibi mesleki konularda görüş alışverişinde bulunuldu.

EMEK ÖDÜLLERİ TÖRENİ DÜZENLENDİ

Üyelerimiz ile kahvaltı etkinliği ve Emek Ödülleri Töreni 18 Aralık 2021 tarihinde Antalya Varyant Restaurant'ta geniş katılımlı olarak gerçekleştirildi. Meslekte 25, 30, 40, 50 ve 60 yıl hizmet veren üyelerimize verilen Emek Ödülleri törenle sahiplerine verildi.

Etkinliğimize önceki dönem Belediye Başkanlarımızdan Sn.Selahattin Tonguç, Sn.Hasan Subaşı, Sn.Bekir Kumbul, Sn.Mustafa Akaydın, Elektrik Mühendisleri Odası Antalya Şubesi Başkanı Şaban Tat, Şehir Plancıları Odası Antalya Şubesi Başkanı Ebru Manavoğlu, Harita ve Kadastro Mühendisleri Odası Antalya Şubesi Başkanı Okan Hançer, Kimya Mühendisleri Odası Antalya İl Temsilcisi Mehmet Sacit Tayfun, Maden Mühendisleri Odası Antalya İl Temsilcisi Yardımcısı Ali Balcı, basın temsilcileri, meslektaşlarımız ve aileleri, öğrencilerimiz katılım sağladı.

Şube Başkanımız Bayram Ali Çeltik`in açılış konuşmasının ardından önceki dönem Antalya Büyükşehir Belediye Başkanlarımızdan Sn. Selahattin Tonguç, Sn.Hasan Subaşı, Sn.Bekir Kumbul ve Sn.Mustafa Akaydın konuşma yaparak iyi dileklerini iletti.

2020 ve 2021 yılında meslekte 25, 30, 40, 50 yıl hizmet veren üyelerimize plaketleri takdim edildi.

ANTALYA ENTEGRE KENTSEL SU YÖNETİMİ 4.ÇALIŞTAYINA KATILIM SAĞLADIK

Sürdürülebilir Şehirler Projesi kapsamında "Antalya Entegre Kentsel Su Yönetimi 4.Çalıştayı" 21 Aralık 2021 tarihinde ASAT Konferans Salonu`nda yapıldı. Odamızı temsilen Şube Başkanı Bayram Ali Çeltik katılım sağladı.

ULUSAL KANAL`A " ELMALI-AVLAN GÖLÜ VE ÇÖZÜM ÖNERİLERİ" HAKKINDA RÖPORTAJ VERİLDİ

Şube Başkanımız Bayram Ali Çeltik, 21 Aralık 2021 tarihinde Ulusal Kanal`a "Elmalı -Avlan Gölü ve Çözüm Önerileri" hakkında röportaj verdi.

AKDENİZ ÜNİVERSİTESİ JEOLOJİ MÜHENDİSLİĞİ BÖLÜMÜ`NÜN "SÜRDÜRÜLEBİLİR ARAZİ VE SU YÖNETİMİNİN SAĞLAMASINDA MODELLEME VE PARETO-OPTİMAL YAKLAŞIMLARIN KULLANILMASI" ETKİNLİĞİNE KATILIM SAĞLADIK

Akdeniz Üniversitesi Jeoloji Mühendisliği Bölümü etkinlikleri kapsamında, 22 Aralık 2021 tarihinde Dr.Ayfer Özdemir tarafından "Sür-

dürülebilir Arazi ve Su Yönetiminin Sağlanmasında Modelleme ve Pareto-Optimal Yaklaşımların Kullanılması" konulu sunumuna katılım sağladık.

AKDENİZ ÜNİVERSİTESİ JEOLOJİ MÜHENDİSLİĞİ BÖLÜM ÖĞRENCİLERİNE " JEOLOJİ MÜHENDİSLİĞİNDE İŞ SAĞLIĞI VE GÜVENLİĞİ İLE RİSK ANALİZİ EĞİTİMİ" VERİLDİ

Şubemiz ve Akdeniz Üniversitesi Jeoloji Mühendisliği Bölümüyle ortaklaşa düzenlediği, 22 Aralık 2021 tarihinde Jeoloji Mühendisliği Bölümü öğrencilerine yönelik Antalya Asistan İş Sağlığı ve Güvenliği`nden İş Güvenliği Uzmanı Asuman İnce tarafından "Jeoloji Mühendisliğinde İş Sağlığı ve Güvenliği ile Risk Analizi" konulu eğitim gerçekleştirilmiştir.

Eğitimin birinci bölümünde Temel İş Sağlığı ve İş Güvenliği sunumu, ikinci bölümünde ise örnekler üzerinden "Risk Analizi Uygulaması" gerçekleştirilmiştir. Eğitim sonunda öğrencilere "Eğitime Katılım Belgesi" verilmiştir.

Eğitime Şube Başkanı Bayram Ali Çeltik, Şube Yazmanı ve Jeoloji Mühendisliği Bölümü Araştırma Görevlisi Dr. Fatih Uçar, Şube Saymanı Hakan Özdemir, Şube Yayın Üyesi ve Antalya Asistan Iş Sağlığı ve Güvenliği Uzmanı Mustafa Karancı ve üyemiz Yılmaz Altın katılmıştır.

"JEOLOJİDE QGIS EĞİTİMİ, JEOLOJİK UYGULAMALAR VE HAVZA ANALİZİ (1)" EĞİTİMİ ZOOM ÜZERİNDEN GERÇEKLEŞTİRİLDİ

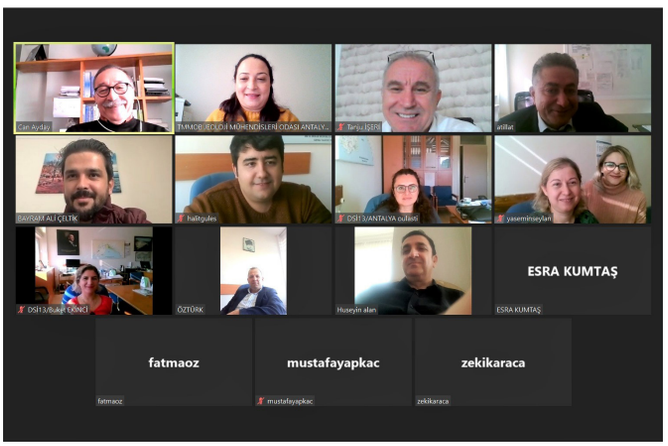

Şubemiz ve Eskişehir Şubesi ile birlikte planlanan, Prof.Dr.Can Ayday tarafından "Jeolojide QGIS Eğitimi, Jeolojik Uygulamalar ve Havza Analizi(1) " eğitimi 20-24 Aralık 2021 tarihlerinde DSİ 13.Bölge Müdürlüğü personeline zoom üzerinden çevrimiçi verildi.

İlk defa zoom üzerinden verilen 20-24 Aralık 2021 tarihlerinde 5 gün süren eğitim, 2 gün teorik 3 gün uygulamalı olarak verildi. Uygulamalar DSİ personelinin çalıştığı konularından seçildi ve katılımcılar uygulamaya katıldılar ve sonuçlandırdılar.

Eğitime DSİ 13. Bölge Müdürlüğü Jeoteknik Hizmetler ve YAS Şube Müdürü Atilla Turabik katıldı. Eğitim sonunda DSİ 13. Bölge Müdürü Hayrullah Coşkun eğitime katılarak, eğitimi verenlere, Jeololoji Mühendisleri Odası Antalya-Eskişehir Şubelerine teşekkür etti, bu tür çalışmaların ve işbirliğinin devamını diledi. Antalya Şube Başkanımız Bayram Ali Çeltik ve Eskişehir Şube Başkanımız Can Ayday işbirliğine ve katkı koymaya hazır olduklarını dile getirdiler.

MURATPAŞA BELEDİYESİ ÇEVRE KORUMA VE KONTROL MÜDÜRÜ CEREN ŞAHİN ODAMIZI ZİYARET ETTİ

Muratpaşa Belediyesi Çevre Koruma ve Kontrol Müdürü Ceren Şahin ve çalışma arkadaşları Bersu Erdoğdu, Ercan Turan ve Gürkan Yılmaz 28 Aralık 2021 tarihinde Odamızı ziyaret ettiler. Şube Başkanı Bayram Ali Çeltik ve Sayman Üye Hakan Özdemir hazır bulunduğu ziyarette, iklim değişikliği ve neler yapılabilir hakkında görüşüldü.

ANTALYA GÜNDEM GAZETESİ`NE "GÖLLERİMİZ VE SULARIMIZIN KORUNMASI" HAKKINDA RÖPORTAJ VERİLDİ

ANTALYA GÜNDEM

www.antalyaningundemi.com 3 TL 30 ARALIK 2021 PERŞEMBE

GÖLLERİ GÖRÜN ARTIK!

GÜNDEM Özel Haber

Bayram Ali ÇELTİK

Türkiye'de son 60 yılda 70'e yakın göl kururken, Antalya'da ise 15 gölü kaybettik. Yetkililere göl uyarısında bulunan Antalya Jeoloji Mühendisleri Odası Başkanı Bayram Ali Çeltik, Burdur Gölü'nün çekilmesiyle gölün etrafında bulunan evlerde ciddi yıkılmaların yaşandığını belirtti. Göller ile ilgili alınmayan önlemlerin bedelinin ağır olacağını söyleyen Başkan Çeltik, "Biz eğer göllere dikkat etmezsek, bizi felaket bekliyor" dedi

YOK OLUYORLAR

SUSUZLUK AĞAÇLARI SÖKTÜRDÜ

Şube Başkanımız Bayram Ali Çeltik, 30 Aralık 2021 tarihinde Antalya Gündem Gazetesi`ne "Göllerimiz ve Sularımızın Korunması" hakkında röportaj verdi.

KORKUTELİ MANŞET GAZETESİ`NE "KORKUTELİ HAVZASI VE SU KAYNAKLARIMIZIN KORUNMASI" HAKKINDA RÖPORTAJ VERİLDİ

MANŞET Korkuteli

"Güvenilir Haberin Tek Adresi" 1 TL 30 ARALIK 2021 PERŞEMBE

BİR GÜN SUYUMUZ 'ŞAK' DİYE KESİLEBİLİR

Antalya Jeoloji Mühendisleri Odası (JMO) Başkanı Bayram Ali Çeltik, Korkuteli havzasındaki yeraltı su kaynaklarının yüzde 60'ının son 30 yılda hızla tükendiğine dikkat çekti. JMO Başkanı Çeltik, yeraltın su kaynaklarının tamamen yok olmasını engellemek için ise tarımın disipline edilmesi gerektiğini savundu. Başkan Çeltik ayrıca: "Bir gün suyumuz 'şak' diye bitebilir şaşırmayız. Antalya artık kendine net bir şekilde çıkış düzeni vermelidir" dedi.

İYİ GÜNLER OLMAYACAĞI KESİN

BAŞKAN Çeltik konu ile ilgili sosyal medya hesabından yaptığı paylaşımda; "Memleketim olan Korkuteli'nde, ovanın dibini delicler ve milyonlarca metreküp su bilinmezliğe gidiyor. Çok yazık. İyi günler olmayacağı kesin. Kaldı ki gözlemlediğim kadar birçok meyve bahçesinde verim düşü ve sökülmeye başladı. Önerim, suya çok daha az ihtiyaç duyulan tarım ürünleri üretilsin..." dedi. 5'DE

Şube Başkanımız Bayram Ali Çeltik, 30 Aralık 2021 tarihinde Korkuteli Manşet Gazetesi`ne "Korkuteli Havzası ve Su Kaynaklarımızın Korunması" hakkında röportaj verdi.

ESKİŞEHİR ŞUBE

ŞUBEMİZİN 9. DÖNEM 2. DANIŞMA KURULU TOPLANTISI VE EMEK ÖDÜLLERİ PLAKET VERME TÖRENİ GERÇEKLEŞTİRİLDİ

Şubemizin 2021 yılı içinde yaptığı faaliyetleri özetleyen bir konuşmayı Yönetim Kurulu Yazman üyemiz Merve Edizkan yaptı. Mali durumun özetini ise saymanımız Turgay Eser anlattı. Daha sonra Başkan Can Ayday son 2 yıl içinde şubenin Genel Merkez ile olan ilişkilerinden bahsetti. 2021 yılının en önemli faaliyetinin Eskişehir-de MTA`nın Tıbbi Jeoloji çalışması olduğunu dile getirdi. Bu konuda yapılanlarda Jeoloji Mühendisleri Odasının diğer meslek odalarına önder olduğunu belirtti. Katılımcı üyelerin ile mesleğin daha ileri düzeye çıkartılması için neler yapılabileceği konularında görüşleri alındı. Danışma Kuruluna Osmangazi Üniversitesi Jeoloji Mühendisliği Bölüm Başkanı Prof. Dr. Selahattin Kadir ile Kütahya Dumlupınar Üniversitesi Metalurji ve Malzeme Mühendisliği Bölüm Başkanı Prof. Dr. İskender Işık`ın yanı sıra Eskişehir, Afyon ve Kütahya'dan akademisyen üyeler ile DSİ'den, özel sektörden üyelerimiz katıldılar. Danışma Kurulunun ardından şubede jeoloji mesleğine emeği geçen üyelerimize 25. 30.40 ve 50. Yıl anısına plaketler kokteyl sırasında verildi.

ŞUBE BAŞKANIMIZ CAN AYDAY YEREL BASINA "DEPREM"HAKKINDA DEMEÇ VERDİ

2 Eylül
AYDAY: DEPREME HAZIRLIK KAMPANYASI BAŞLATMALIYIZ
DEPREME HAZIRLIKLI DEĞİLİZ!
Eskişehir'in depreme hazır olmadığını belirten Jeoloji Mühendisi Prof. Dr. Can Ayday, muhtemel bir felaketin çok fazla eski binası olan şehri oldukça olumsuz etkileyeceğini vurgulayarak, "Tüm Türkiye'de millet olarak depreme hazırlık kampanyası başlatmamız lazım" dedi.
Muhtarlara da görev düşüyor
Ülke olarak önlem almamız gerekiyor

ŞEHİR
ESKİŞEHİR DEPREME HAZIR DEĞİL
CAN AYDAY UYARDI
Depreme hazır olunmadığını vurgulayan Jeoloji Mühendisi Prof. Dr. Can Ayday, "Eskişehir'de gerçekleşme ihtimali olan depremin büyüklüğü 6.4 ile 6.8 arasında değişiyor" diye konuştu.
ESKİŞEHİR DEPREMİNİ BEKLİYOR
"KAMPANYA BAŞLATILMALI"

8 Aralık 2021 günü Şube Başkanımız Prof. Dr. Can Ayday Eskişehir'in yerel basınından Şehir, İki Eylül, Milli İrade ve Porsuk Gündem Gazetelerine demeç vermiştir .

Ayday, "Eskişehir'in depreme hazır olmadığını, muhtemel bir felaketin çok fazla eki binası olan şehri olumsuz etkileyeceğini bununla birlikte ülkemizde millet olarak depreme hazırlık kampanyası başlatılması gerektiğinin bir kez daha vurgulamıştır." Ayrıca Ayday "Olası bir depremde Toplanma Alanlarının yeterli olmadığını ve bu konuda vatandaşın bilinçlendirilmesinde muhtarlara da önemli görevler düştüğünün altını çizmiştir."

ESKİŞEHİR ÇEVRE KORUMA VE GELİŞTİRME DERNEĞİ'NDE DEPREM GERÇEĞİ MASAYA YATIRILDI

Eskişehir Çevre Koruma ve Geliştirme Derneği (ESCEVDER) tarafından "Eskişehir'de Deprem Gerçeği "konulu bir bilgilendirme toplantısı düzenlendi. Toplantıya Şube Başkanımız Prof. Dr. Can Aydaykonuşmacı olarak katılarak dernek üyelerine bir sunum gerçekleştirdi.

Prof.Dr. Can Ayday"Eskişehir 200 milyon önce etrafı denizlerle çevrili bir ada olduğu zamanla suların çekilerek Eskişehir ovasının oluştuğunu, fay hatlarının üzerinde inşa edildiğini, 1956 yılında büyük deprem olduğunu ve sonraki büyük depremin bu tarihten itibaren ise 70-120 yıl sonra oluşabileceğini ve deprem büyüklüğünün 6.4 – 6.8 büyüklüğünde olacağını söylemiştir".

VALİ YARDIMCIMIZ SAYIN SALİH ALTUN ŞUBEMİZİ ZİYARET ETTİ

Eskişehir'e yeni atanan Vali Yardımcısı Sayın Salih ALTUN Şubemizi 17/12/2021 tarihinde ziyaret etti. Sayın Altun Eskişehir ilinde maden ve doğal kaynaklar konusunda görevini sürdürerek. Bu nedenle Altun Eskişehir'de bulunan doğal kaynakların il için önemi, bu maden ve minerallerin uygun koşullarda değerlendirilmesi konularında bilgi almak için ziyaret ettiğini belirtti.

Ziyarette Jeoloji Mühendisleri Odası Eskişehir Şubesi Yönetim Kurulu üyeleri bulundu. Şube Başkanı Prof. Dr. Can Ayday Vali Yardımcısı Sayın Salih Altun'a Eskişehir'in Jeolojisi, Deprem durumu, yeraltı kaynakları, turizm açısından önemli olabilecek Jeolojik Miraslar konularında bilgi verildi.Jeoloji Mühendisleri Odası olarak Eskişehir Valiliği tarafından yapılacak her türlü çalışmada katkıda bulunabileceklerini belirtti.

Sayın Altun bu konuda yapılacak çalışmalarda birlikte çalışılabileceklerini ve Jeoloji Mühendisleri Odasından yardım alabileceklerini belirtti.

FİRMA YETKİLİLERİ İLE TOPLANTI YAPILDI

21/12/2021 günü Jeoloji Mühendisliği konusunda özel firma yetkilileri ile toplantı yapıldı. Firma yetkililerinden gelen istek ve şubeye yazılı olarak yaptıkları müracaat sonunda toplantı yapılmıştır. Toplantının ana amacı son haftalarda doların yükselmesi ile firmaların yaptıkları mühendislik işlerinin maliyetinin yükselmesi olduğu belirtildi. Bu artış sonrasından jeoloji mühendisliği firmalarının yaptıkları, zemin etüt, su sondajları ve bunlarla ilgili rapor fiyatlarının belli bir asgari düzey ile belirlenmesini istemişlerdir. Firmaların belirlenecek bu fiyatlara uymaları gerektiği kendileri tarafından istenmiştir.

Toplantıya 6 firma ve yetkilileri katılmıştır. Şube Başkanı Prof. Dr. Can Ayday "Bu tür toplantıları en az 6 veya 7 kez yaptıklarını fakat toplantı sonunda firmaların belirlenen fiyata uymadıkları, fiyatları çok düşük tuttuklarını" söylemiştir. "Bu nedenle, jeoloji mühendisliğinde yapılan işlerin kalitesinin de çok düşük

olduğunu" söylemiştir. Toplantı sonucunda zemin ve su sondajı ile kentsel dönüşüm konularında yapılan işlerin ve raporların asgari fiyatları topluca belirlenmiştir. Şube Başkanı Ayday bu ortak belirlenen fiyatların tutanak ile belirlenmesi gerektiğini söylemiştir. Bunun üzerine bir tutanak ile ve firmaların imzaları ile ortak karar alınmıştır.

Şube Başkanı Can Ayday bu fiyatlara uyup, birlikte davranılırsa mesleğin kalitesinin yükseleceğini, "Birlikten Kuvvet Doğacağını" vurgulayarak toplantıyı sonlandırmıştır.

ANTALYA ŞUBE ORTAKLAŞA OLARAK DSİ 13.BÖLGE MÜDÜRLÜĞÜ`NE CBS EĞİTİMİ İLK DEFA ZOOM ÜZERİNDEN GERÇEKLEŞTİRİLDİ

JMO Antalya Şubeden gelen istek üzerine sadece Antalya DSİ 13. Bölge Müdürlüğü personeline dönük olarak Coğrafi Bilgi Sistemleri ve Havza Analizi konusunda eğitim verildi. Eğitim 20-24 Aralık 2021 tarihleri arasında toplam 5 gün sürdü. Bilgisayarda Zoom üzerinden yapılan eğitime 14 DSİ personeli katıldı. Eskişehir Şubeden Prof. Dr. Can Ayday'ın verdiği eğitim Jeoloji Mühendisleri Odasınca bu konuda Zoom üzerinden yapılan ilk eğitim olması bakımından da önemliydi.

Toplantıda 2 gün teorik, daha sonra uygulamalı olarak eğitim verildi. Uygulamalar genellikle DSİ personelinin çalıştığı konularından seçildi. Eğitimde DSİ personeli de uygulamalara katıldılar ve sonuçlandırdılar.

Eğitime 13. Bölge Müdürlüğü, Jeoteknik Hizmetler ve YAS Şube Md. Atilla Turabik katıldı. Eğitim sonunda Devlet Su İşleri 13. Bölge Md. Hayrullah Çoşkun eğitime katılarak katılımcılara, eğitimi verenlere ve Antalya-Eskişehir Şubelerine teşekkür etti. "Bu tür çalışmaların burada kalmamalı, projeler şeklinde devam etmeli" dedi. DSİ'den eğitime katılanlarda çalışmaların devam edeceği sözünü verdiler.

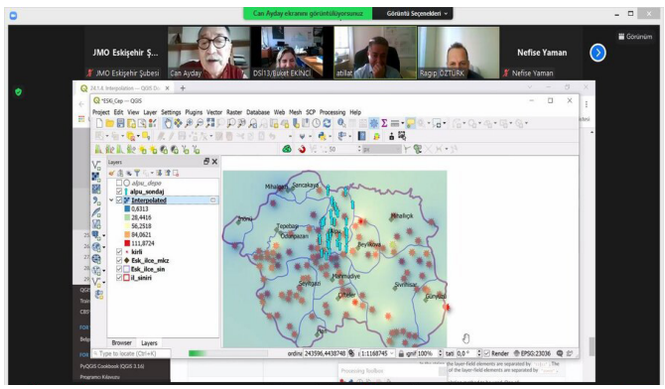

İSTANBUL ŞUBE

4 ARALIK MADENCİLER GÜNÜ KUTLU OLSUN

Tüm Madencilerimizin 4 Aralık Dünya Madenciler Günü`nü kutluyor, maden kazalarında yaşamını yitiren işçileri saygı ve rahmetle anıyoruz.

''GEMOLOJİ YER BİLİMLERİNİN NERESİNDE'' KONULU SÖYLEŞİ GERÇEKLEŞTİRİLDİ

Değerli bilgilerini bizlerle paylaşan Uzman Gemolog Ercüment TANDOĞAN'a, katkılarından dolayı Prof. Dr. Sabah YILMAZ ŞAHİN'e, Jeo. Yük. Müh. Burcu ÜNER'e ve tüm katılımcılara gösterdikleri ilgiden dolayı çok teşekkür ederiz.

TMMOB Jeoloji Mühendisleri Odası İstanbul Şubesi tarafından Uzman Gemolog Ercüment TANDOĞAN işbirliği ile, 4 Aralık 2021 Cumartesi günü saat 15.30'da, Şube binamızda, ''GEMOLOJİ YER BİLİMLERİNİN NERESİNDE'' konulu yüz yüze bir bir söyleşi gerçekleştirildi.

Değerli bilgilerini bizlerle paylaşan Uzman Gemolog Ercüment TANDOĞAN'a, katkılarından dolayı Prof. Dr. Sabah YILMAZ ŞAHİN'e, Jeo. Yük. Müh. Burcu ÜNER'e ve tüm katılımcılara gösterdikleri ilgiden dolayı çok teşekkür ederiz.

TMMOB Jeoloji Mühendisleri Odası

İstanbul Şubesi Yönetim Kurulu

PROF. DR. İ. ENVER ALTINLI`YI ANMA PROGRAMI GERÇEKLEŞTİRİLDİ

Ulu Çınarımız, Saygıdeğer İ. Enver ALTINLI`-ya bizlere kattığı değerler için şükranlarımızı sunuyor, hatırası önünde saygıyla eğiliyoruz.

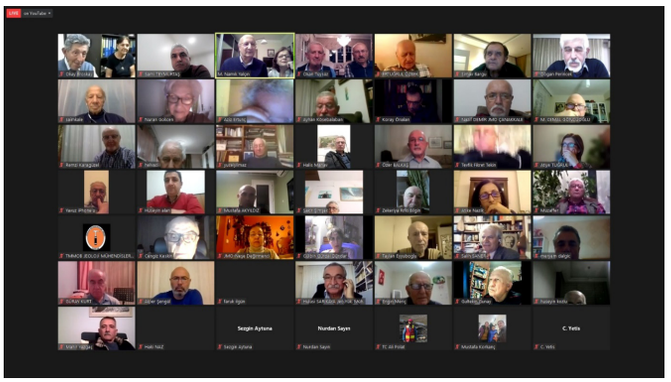

TMMOB Jeoloji Mühendisleri Odası Genel Merkez ve İstanbul Şubesi Emekli Komisyonları tarafından, 16 Aralık 2021 tarihinde Prof. Dr. İ. Enver Altınlı`yı Anma Programı online olarak gerçekleştirildi.

Bu anlamlı programın hazırlanmasında emeği geçen, başta programın moderatörlüğünü yürüten Prof. Dr. M. Namık Yalçın'a, TMMOB Jeoloji Mühendisleri Odası Genel Merkez ve İstanbul Şubesi Emekli Komisyonları üyelerine, programa katılarak katkıda bulunan Prof. Altınlı'nın çok değerli çalışma arkadaşlarına, doktorantlarına, öğrencilerine ve meslektaşlarımıza sonsuz teşekkürlerimizi sunuyoruz.

Ulu Çınarımız, saygıdeğer Prof. Dr. İ. Enver ALTINLI`ya bizlere kattığı değerler için şükranlarımızı sunuyor, hatırası önünde saygıyla eğiliyoruz.

TMMOB JEOLOJİ MÜHENDİSLERİ ODASI İSTANBUL ŞUBESİ TÜRK MÜZİĞİ KOROSU DÖRDÜNCÜ SALON KONSERİNİ GERÇEKLEŞTİRDİ

TMMOB Jeoloji Mühendisleri Odası İstanbul Şubesi Türk Müziği Korosu, 22 Aralık 2021 Çarşamba günü, Cemil Candaş Kent Kültür Merkezi`nde dördüncü salon konserini gerçekleştirdi.

TMMOB Jeoloji Mühendisleri Odası İstanbul Şubesi Türk Müziği Korosu, 22 Aralık 2021 Çarşamba günü, Cemil Candaş Kent Kültür Merkezi`nde dördüncü salon konserini gerçekleştirdi.

Büyük bir özveriyle koristleri yetiştiren ve yüreklendiren sevgili hocamız Aylin Vatankoş Şenyaylar' a, seslendirdiği birbirinden güzel eserlerle gecemizi renklendiren konuk sanatçımız sevgili Selahattin Bilir'e, sunumu başarı ile gerçekleştiren sevgili meslektaşımız Onur Yılmaz'a, her biri birbirinden değerli solist ve korist arkadaşlarımıza, bize her türlü etkinliğimizde olduğu gibi bugünkü konserimizde de salon desteği sağlayan Şişli Belediye Başkanımız ve ilgili birim yöneticilerine, konserimizin çok güzel geçmesini sağlayan salonda görevli Kültür Müdürlüğü personeline, koromuza büyük destek veren Şube Başkanımız Sami Teymurtaş ve Yönetim Kurulu Üyelerimize, bu dönem gönüllü olarak sponsorluğu üstlenen EON Sondaj Madencilik Mühendislik İnşaat Taahhüt San. ve Tic. Ltd. Şti.nin sahibi, Edirne İl Temsilcimiz Can Yılmaz'a ve bu güzel gecemizde bizlerle birlikte oldukları için tüm müziksever misafirlerimize ayrı ayrı sonsuz teşekkürlerimizi sunuyoruz.

İZMİR ŞUBE

İzmir Tarihi Kemeraltı Unesco çalışmaları kapsamında yapılan İzmir Tarihi Liman Kenti Yönetim Planı GZFT (Güçlü Zayıf Tehdit Fırsat) Çalıştayı'na Şube yönetim kurulu Sayman üyemiz Çağrı Aydınel katıldı. "Risklerin Yönetimi" masasında şubemiz adına katılım gösterdi.

10.12.2021 tarihinde Jmo İzmir Şube başkanımız Bora SONUVAR, yönetim kurulu sayman üyemiz Çağrı Aydınel ve üyemiz Berk Çakmakoğlu ile Dokuz Eylül Üniversitesi Mühendislik Fakültesi Jeoloji Mühendisliği Bölümü öğrencileri ile tanışma toplantısı yapıldı. Toplantıya katılan arkadaşlarımıza meslek tanıtımı ve Jeofest için öneri ve desteklerini istendi.

24 Aralık Cuma günü şube binamızda, JeoFest Çalışma Grubunun ilk yüzyüze toplantısı "tanışma kokteyli" olarak gerçekleştirildi. toplantıya şube başkanımız Bora Sonuvar, yönetim kurulu üyemiz Çağrı Aydınel Üyemiz Berk Çakmakoğlu ve DEÜ Jeot ve JeoGenç'ten arkadaşlarımızla birlikte görev dağılımı yapıldı. Kokteyl organizasyonuna destek olan üyemiz

Mahmut Demirhan'a teşekkür ederiz. JMO Genel Başkanı Hüseyin Alan, ODTÜ Jeoloji Bölüm Başkanı Erdin Bozkurt ve İzmir BB Başkan Danışmanı Alim Murathan'da toplantının bir kısmına katıldılar ve gençlerle sohbet gerçekleştirdiler. Katkıları için teşekkür ederiz. Güney Marmara Şubesi Yönetim kurulu üyesi Atakan Süler ve Yasemin arkadaşlarımız da şubeleri adına festivale destek sağlamak üzere toplantımızda yer aldılar.

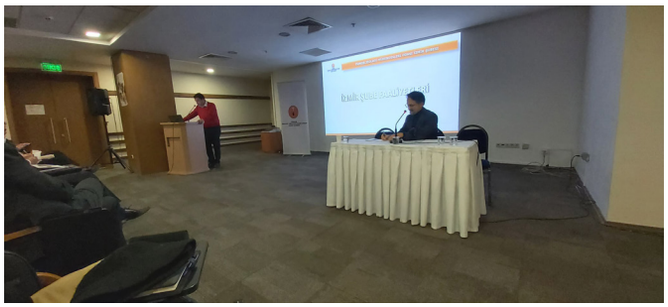

15.Dönem II. Danışma Kurulu Toplantısı 22 Aralık 2021 Çarşamba günü Tepekule Kongre ve Sergi Merkezi'nde yapıldı. Genel Merkez Yönetim Kurulu Başkanı Hüseyin Alan ve II. Başkanı Faruk İlgün, Denetleme Kurulu Üyesi Alp İlhan, İl temsilcilerimiz ve meslektaşlarımızın katılımı ile gerçekleştirilen toplantı, Yönetim Kurulu Başkanı Bora Sonuvar'ın açılış konuşması ile başladı. Sonuvar, 15. Çalışma Dönemin çalışma programı hakkında sunum gerçekleştirdi.

Toplantının ilerleyen bölümünde örgüt ve örgütlenmede yaşanan sorunlar ve meslek alanına ilişkin olası gelişmeler konusunda değerlendirmeler yapıldı. 75 meslektaşımızın katılımı ile gerçekleştirilen toplantı sonrasında kokteyl düzenlendi.

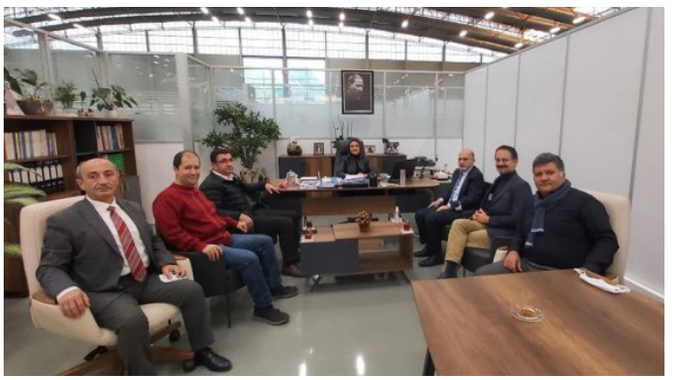

Yönetim Kurulu Başkanımız Hüseyin Alan, Yönetim Kurulu II. Başkanımız Faruk ilgün, İzmir Şube Yönetim Kurulu Başkanı Bora Sonuvar ile Şube Yönetim Kurulu Üyesi Çağrı Aydınel İzmir Büyükşehir Belediyesi Deprem Risk Yönetimi ve Kentsel İyileştirme Daire Başkanı Banu Dayangaç, Afet ve Risk Yönetimi Şube Müdürü Bahattin Murat Demir, Mühendislik Jeoloji Şube Müdürü Ata Türkel'i 23.12.2021 tarihinde ziyaret etti.

25.12.2021 tarihinde TMMOB İzmir İKK'nın düzenlemiş olduğu "İzmir Yerel Afet Çalıştayı" na şubemiz katılım sağladı.

KONYA ŞUBE

İl Afet Risk Azaltma Planı (İRAP) Tanıtım ve Bilgilendirme Toplantısına Katıldık

Valimiz Vahdettin ÖZKAN başkanlığında İl Afet Risk Azaltma Planı (İRAP) tanıtım ve bilgilendirme yapılan bilgilendirme toplantısı katıldık

KANAL B – Güne Bakış Programı- Obruklar

Konya Şube Başkanımız Prof Dr Fetullah ARIK 10 Aralık 2021 tarihinde Kanal B Televizyonu Güne Bakış programında Nebi ÖZDEMİR konuğu oldu. Programda Sayıları hızla artan ve Obruklar, Jeopark, Küresel İklim değişikliği, Kuraklık, Su Kaynakları ve Suyun doğru yönetimi konuları ele alındı.

Konya Ovası Obruk Ovasına Dönüşüyor

Konya Şube Başkanımız Prof. Dr. Fetullah Arık, Obruklar ve Obruka Uygulama ve Araştırm NMerkezi çalışmları ile ilgili yaptığı açıklamalar TRThaber, CNNTürk, Ahaber, KOnhaber ve Anadoluda bugün yayınlandı.

Konya'da yer altı sularının çekilmesi ve toprağın yer altına çökmesiyle meydana gelen obrukların sayısı, yapılan son araştırmalara göre 2 bine ulaştı.Konya'nın Karapınar ilçesi ve çevre ilçeler ile illerde obrukların oluşumu her geçen gün daha da artıyor. Obruk oluşan bölgelerde araştırma yürüten AFAD ve Konya Teknik Üniversitesi Obruk Uygulama ve Araştırma Merkezi Müdürlüğü, iş birliği yaparak obrukların oluşumu ve alınabilecek önlemler hakkında çalışmalara devam ediyor. Çalışmalarda, Konya genelinde farklı noktalarda oluşan irili ufaklı obruk sayısının 2 bine ulaştığı tespit edildi. Obrukların büyük bir çoğunluğunun yer altının düşümüne de bağlı olarak tarım alanları, yerleşim alanları, enerji yatırım alanları gibi daha çok risk oluşturacak noktalara doğru ilerlediği raporlandı.

"2021 yılı sonuna doğru 2 bine yakın obruk oldu"

Yapılan çalışmalar hakkında bilgi veren Konya Teknik Üniversitesi Obruk Uygulama ve Araştırma Merkezi Müdürü Prof. Dr. Fetullah Arık, "Konya'daki obruk alanlarının tespit edilmesi için bir projemiz var. AFAD ile Konya Teknik Üniversitesi Obruk Uygulama Araştırma Merkezi olarak geçtiğimiz yıl yapmış olduğumuz ölçümlerde Karapınar ilçesinde 600 obruk tespit edilmişti. Bu yıl Halkapınar, Ereğli, Emirgazi, Çumra, Karatay ve Selçuklu ilçesinin önemli ölçüdeki yerlerinde çalışmalarımızı gerçekleştirdik. Bu çalışmalar neticesinde kuyu şeklinde çöken obrukların yanı sıra yüze oturma derinlikleri 20 ila 30 santimetreden başlayan, 1 ve 1,5 metreye kadar giden yüzeyde yarılma şeklinde izlenimleri çok sayıda yüzey deformasyonlar ölçtük. Toplam sayıda 2021 yılı sonuna doğru 2 bine yakın obruk oldu. Özellikle bazı bölgelerde toplu olarak yoğun bir çökme yapıların olduğunu gözlemledik" dedi.

Obruklar daha çok risk oluşturacak noktalara gelmeye başladı

Son oluşan obrukların ilçelere yakın alanlarda oluştuğu ve riskin arttığını anlatan Obruk Uygulama ve Araştırma Merkezi Müdürü Prof. Dr. Fetullah Arık, şöyle devam etti:"Geçmişte yer altı su seviyeleri yüksekken daha yüksek dağlık alanlarda falan meydana geliyordu. Günümüzde olan obrukların büyük bir çoğunluğu yer altının düşümüne de bağlı olarak tarım alanları, yerleşim alanları, enerji yatırım alanları gibi daha çok risk oluşturacak noktalara doğru gelmeye başladı. Son birkaç yıl içerisinde oluşan obrukların önemli bir bölümü gerek tarım alanlarında gerek yerleşim alanlarının orada yayla diye tabir edilen küçük yerleşim yerleri var, bu yerleşimlerin ortasında obruk meydana gelebiliyor. Hatta evlere, araçlara, ağıllara zarar veren obruklar var. Ama şu ana kadar çok şükür can kaybı yok."

"Kontrol edebileceğimiz en önemli faktör, yoğun yer altı suyu kullanımı"

Bölgedeki bu doğa olayıyla ilgili önlemler konusunda bilgi veren Prof. Dr. Fetullah Arık, şöyle konuştu:"Sadece Konya'ya özgü değil obruk oluşumu, memleketin birçok yerinde oluşuyor. Ama Konya'daki obrukların temel oluşum nedeni; suyla karşılaştığı zaman çözünebilir kayalar, yer altı suyunun varlığı, hidro kimyasal ve yapısal jeolojik özelliklerdir. Dolayısıyla bunlarla ilgili doğal jeolojik süreçler olduğu için önlem alma şansımız yok. Buradaki yapıyı değiştiremiyoruz ama yer altı su seviyesini değiştiren önemli faktörlerden bir tanesi de havza içerisindeki çok yoğun yer altı suyu kullanımı. Havza çevresindeki belgeli 30-35 bin kuyuya karşılık bunun 3 katı kadar belgesiz kuyu var. Bu belgesiz kuyularda ne kadar su ürettikleri ile ilgili veriler mevcut değil. Bilinen en önemli veri, yer altı su seviyesinin her geçen yıl düşmeye devam ettiği. 1960'lı yıllardan itibaren santimetreyle ifade edilen düşümler, 2000'li yıllardan sonra yarım metre-1 metre seviyesinde, 2010'lardan sonra da 1,5-2 metre seviyesindeyken sadece 2021 yılında bazı gözlem kuyularında 20 metrenin üzerinde yer altı su seviyesinde düşümler var. Bu düşümler neticesinde su-kayaç etkileşiminin yoğun olduğu bölgeler daha aşağı kotlara düşüyor. Böylece yerleşim alanlarını daha ciddi bir şekilde tehdit ediyor. Burada jeolojik, iklimsel koşulları değiştirme şansımız yok. Kontrol edebileceğimiz en önemli faktör, yoğun yer altı suyu kullanımının biraz daha düzenli hale getirilebilmesi. Bunun için de hepimize ortak görevler düşüyor."

"20 metrelik düşüşün temel nedeni yağışların çok çok az olması"

Prof. Dr. Arık, Konya kapalı havzasının akarsuyunun olmadığını vurgulayarak, şu bilgileri paylaştı:"Dışarıdan gelen herhangi bir destek yok. Konya kapalı havzasında su varlığı doğrudan yağışlara bağlı. Kapalı havzanın içerisindeki dağlık alanlardan havzaya doğru gelen sular ve yağışlar bu havzanın su kaynaklarını oluşturuyor. Son yıllarda yoğun bir şekilde yapmış olduğumuz dağlık alanlardaki barajlar, göletler, havzaya gelen su beslenme açısından biraz olumsuzluklar içeriyor, bölgelere faydalı olsa da. Havzanın içerisindeki yağışlar da Türkiye'deki genel iklim değişikliği ve kuraklığa bağlı olarak oldukça düşmüş vaziyette. Biraz önce ifade ettiğimiz 20 metrelik düşüşün temel nedeni aslında bu yılki yağışların çok çok az olması. Hem 2020 yılında hem de 2021 yılında yağışlar çok düştüğü için doğal olarak yer altı seviyesi de daha çok düşüyor ve obruk oluşumu da artıyor."

Depremlere dikkat çekiliyor

"Konya kapalı havzasındaki bu sene gözlemlemiş olduğumuz birçok yüzey yarıkları var, oldukça da endişe veriyor. Bunların oluşma nedenlerinden bir tanesi, devam eden çökme hareketi artı aşırı yer altı suyu kaybı gerçekleştiği için de orada meydana gelmiş olan düşmelerden kaynaklı. Dolayısıyla Konya kapalı havzasında olumsuzluk birden fazla olarak etki ediyor. Zaten bu havzanın kenarındaki faylara bağlı olarak zaman zaman orta büyüklükteki depremler de meydana gelebiliyor. Bu 50 kilometrelik Konya fay zonunun parça halinde kırılması neticesinde, deprem büyüklüğü biraz daha fazla olacaktır."

Obruk Alanlarının Tespit Edilmesi Projesi İlerleme Faaliyet Toplantısı ve Çalıştayı Düzenlendi

Afet ve Acil Durum Yönetimi (AFAD) Başkanlığı uhdesinde AFAD Konya İl Müdürlünce yürütülen "Obruk Alanlarının Tespit Edilmesi Projesi" kapsamında ilerleme Faaliyet Toplantısı ve Çalıştayı yapıldı. Jeoloji Mühendisleri Odası (JMO) Konya Şube olarak yürütülen mesleki çalışmalara katkı sağlandı.

Toplantıda Afet ve Acil Durum Yönetimi (AFAD) Başkanı Yunus Sezer; Türkiye Afet Risk Azaltma Planı'nın (TARAP) İstanbul hariç tüm illerde tamamlandığını vurgulayarak, "Türkiye Afet Risk Azaltma Planı'nın (TARAP) nerdeyse sonuna geldik. Bütün kamu kurumları, STK'lar ve bu işin içerisinde olan tüm birimlerin katılımıyla, Türkiye'nin ortak çalışmasıyla ortaya çıkan bu planı, 2022 yılı içerisinde faaliyete geçireceğiz. Ona göre ülkemizde meydana gelecek afetlerin çalışmasını nasıl yapacağımızı ortaya koyacağız." diye konuştu.

Çalıştayın asıl konusu olan obruklarla ilgili de konuşan Sezer, yer altındaki suyun azalması ve diğer nedenlerle 7 ilde obrukların oluşmaya başladığını dile getirerek, obruk oluşumlarının yüzde 98'inin Konya'da olduğunu ifade etti.

AFAD Konya İl Müdürü Yıldız Tosun, "Bölgemizde son yıllarda sayısı iyice artan obrukların her geçen gün yerleşim yerlerine yaklaşması tarım, ulaşım, yatırım ve mera alanlarını tehdit etmesi ve bunu ilerleyen yıllarda büyük sorunlara neden olabileceği hepimizin malumudur.İl müdürlüğümüz tarafından münferit obruk alanlarının tespit edilmesi projesi hazırlanarak AFAD Başkanlığımızın büyük desteği ile 2020 yılında kabul edilmiştir. Projede MTA Genel Müdürlüğünün çalışmalarında belirtiği Litolojik olarak obruk olması muhtemel alanlar çalışma alanı olarak kabul edilmiştir. Çalışma alanında jeolojik çalışmalar, sedimantoloji, hidrojeoloji, yapısal jeoloji, jeokimyası, su kimyası, jeofizik ölçümler, karotlu sondaj, uzaktan algılama ve modelleme çalışmaları başta olmak üzere kapsamlı bir çalışma yürütülmektedir. Elde edilen veriler ışığında, obruk oluşum mekanizması ve buna etken hususlar belirlenip ağırlık ortalamaları verilerek, obruk duyarlılık haritası ve bunun nihayetinde Konya ili obruk tehlikesi haritası üretilmesi planlanmıştır. İlimize kazandıracağımız bu harita ile tüm kurum ve kuruluşlarla birlikte yürüteceğimiz çalıştaylar sonucunda da eylem planları hazırlanarak riski en aza indirmeyi hedefliyoruz. Proje süresi 3 yıl olarak planlanmış olup şuan itibariyle bu sürenin yarısını geçmiş bulunuyoruz" dedi.

Toplantıda Vali Vahdettin Özkan ile Konya Ovası Projesi (KOP) Bölge Kalkınma İdaresi Başkanı Mahmut Sami Şahin de konuşma yaptı.

Toplantının çalıştay kısmında Proje Koordinatörü olarak JMO Konya Şube 2. Başkanı Şükrü Arslan proje ilerleme safları hakkında bilgi verdi. Daha sonra yürütülen çalışmaların detayları ile ilgili olarak Jeolojik Çalışma Grubu Başkanı olarak katkı sunan JMO Konya Şube Başkanı Prof. Dr. Fetullah Arık katılımcıları bilgilendirdi.

SAMSUN ŞUBE

MERKEZ DENETLEME KURULU ŞUBEMİZİ ZİYARET ETTİ

Merkez Denetleme Kurulu Üyelerimiz Halil İbrahim YİĞİT, Ayla ÇELENK ve Şube Yönetim Kurulu Üyelerimiz ile Şube personelimizin de katıldığı denetleme ziyaretinde şube sorunları hakkında da bilgi verildi.

EMEK ÖDÜLERİ VERİLDİ

2020-2021 yıllarına ait 25.30.ve 40. Yıl Emek Ödülleri düzenlenen bir kahvaltı ile üyelerimize verildi. Emek ödüllerini alan meslektaşlarımıza mesleğe kazandırdıklarından dolayı teşekkür ederiz.

TRABZON ŞUBE

`TRABZON' UN GRİSİ-1` BAŞLIKLI KÖŞE YAZIMIZ ÇIKTI

7 Aralık 2021 tarihinde Kuzey Ekspres gazetesinde 'Trabzon' un Grisi-1' başlıklı köşe yazımız çıktı.

`TRABZON' UN GRİSİ-2` BAŞLIKLI KÖŞE YAZIMIZ ÇIKTI

14 Aralık 2021 tarihinde Kuzey Ekspres gazetesinde 'Trabzon' un Grisi-2' başlıklı köşe yazımız çıktı.

`TMMOB` BAŞLIKLI KÖŞE YAZIMIZ ÇIKTI

21 Aralık 2021 tarihinde Kuzey Ekspres gazetesinde 'TMMOB' başlıklı köşe yazımız çıktı.

https://www.kuzeyekspres.com.tr/tmmob-makale,21037.html

`2022 TÜRKİYE VE BEKLENTİLER`BAŞLIKLI KÖŞE YAZIMIZ ÇIKTI'

2022 TÜRKİYE VE BEKLENTİLER

Yeni yıl; tüm insanlarda yeni bir umut, hayallerinin gerçekleşmesi için bir beklenti taşımasıyla coşkuyla karşılanır. Son iki yıldır yaşanan salgın süreci, savaşlar, doğal afetler, ekonomik krizler toplumlarının hayallerini gerçekleştirmese de yaklaşan

28 Aralık 2021 tarihinde Kuzey Ekspres gazetesinde '2022 Türkiye ve Beklentiler' başlıklı köşe yazımız çıktı.

Doç. Dr. Zeynel Demirel Anısına...

JEOTERMAL KAYNAKLAR VE DOĞAL MİNERALLİ SULAR ÇEVRİMİÇİ EĞİTİMİ

Eğitim Programı

10.01.2022 PAZARTESİ		
09.00-09.15	Açılış	Hüseyin Alan
09.15-10.15	Jeotermal jeolojisi / Jeotermal sistemler	Prof. Dr. Erdin Bozkurt
10.15-10.30	Ara	
10.30-11.30	Jeotermal jeolojisi / Yapısal kontrol	Prof. Dr. Erdin Bozkurt
11.30-11.45	Ara	
11.45-12.30	Jeotermal jeolojisi / Üç boyutlu jeoloji modeli	Prof. Dr. Erdin Bozkurt
12.30-13.30	Ara	
13.30-14.30	Kaynak araştırmalarında alterasyon kavramı	Prof. Dr. Mehmet Şener
14.30-14.45	Ara	
14.45-15.45	Jeotermal aramalarda jeofizik yöntemler	Prof. Dr. Ahmet Yıldız
15.45-16.00	Ara	
16.00-17.00	Jeotermal aramalarda jeofizik yöntemler	Prof. Dr. Ahmet Yıldız
11.01.2022 SALI		
09.00-10.00	Arama-Üretim kuyu yeri seçimi	Prof. Dr. Şakir Şimşek
10.00-10.15	Ara	
10.15-11.15	Jeotermal alanlarda reenjeksiyon	Prof. Dr. Şakir Şimşek
11.15-11.30	Ara	
11.30-12.30	Sondaj süreçleri ve kuyu jeolojisi	Önder Aydoğdu
12.30-13.30	Ara	
13.30-14.30	Kuyu testleri	Önder Aydoğdu
14.30-14.45	Ara	
14.45-15.45	Jeotermal araştırmalarda jeokimyasal çalışmalar	Dr. Taylan Akın
15.45-16.00	Ara	
16.00-17.00	Jeotermal kuyularda akışkanın jeokimyasal evrimi	Dr. Taylan Akın
12.01.2022 ÇARŞAMBA		
09.00-10.00	Potansiyel Hesaplamaları	Dr. Ali Koçak
10.00-10.15	Ara	
10.15-11.15	Kaynak Koruma Etütleri	Dr. Nilgün Doğdu
11.15-11.30	Ara	
11.30-12.30	Kaynak Koruma Etütleri	Dr. Nilgün Doğdu
12.30-13.30	Ara	
13.30-14.30	Rezervuar modelleme	Dr. Levent Tezcan
14.30-14.45	Ara	
14.45-15.45	Rezervuar modelleme	Dr. Levent Tezcan
15.45-16.00	Ara	
16.00-17.00	Kaynak arama ve işletme süreçlerindeki riskler	Doç. Dr. Füsun Tut Haklıdır

Tarih

10-12 Ocak 2022

Başvuru

egitim@jmo.org.tr

TMMOB
JEOLOJİ MÜHENDİSLERİ ODASI

Uluslararası Katılımlı

5. Jeotermal Kaynaklar ve Doğal Mineralli Sular Sempozyumu

Çevrimiçi

17-19 Mart 2022

TMMOB
JEOLOJİ MÜHENDİSLERİ ODASI
CHAMBER OF GEOLOGICAL ENGINEERS OF TURKEY

Kocatepe Mah.
Hatay Sokak No: 21
Kızılay/Ankara
0312 433 30 85
www.jmo.org.tr
jmo@jmo.org.tr

tmmobjmo jeolojimuhendisleriodasi tmmob-jeoloji-mühendisleri-odası tmmobjmo

Uluslararası Katılımlı

74. Türkiye Jeoloji Kurultayı

Geological Congress of Turkey

with international participation

MTA Genel Müdürlüğü Kültür Sitesi/ANKARA

MTA General Directorate Cultural Center / ANKARA

11-15 Nisan 2022

April 11-15, 2022

TMMOB
JEOLOJİ MÜHENDİSLERİ ODASI
CHAMBER OF GEOLOGICAL ENGINEERS OF TURKEY

AJGS KONFERANSLARININ DÖRDÜNCÜSÜ İSTANBUL`DA YAPILACAK

4TH CONFERENCE OF THE ARABIAN JOURNAL OF GEOSCIENCES (CAJG)
25–28 NOVEMBER 2021, ISTANBUL, TURKEY

Home About CAJG Highlights Program Submission Publications Re

Değerli Meslektaşım,

Arabian Journal of Geosciences (AJGS) konferansının dördüncüsü (4. CAJG) uluslararası kendi alanlarında uzman bilim insanlarının yoğun katılımıyla 25-28 Kasım 2021 tarihinde İstanbul'da düzenlenecektir. 4. CAJG konferansı, dünyanın her yerinden yerbilimcilerin en son araştırma ve projelerinde elde etmiş olduğu bulgularını sunma ve benzer konularda çalışan bilim insanları ile tartışmayı ve paylaşmayı amaçlamaktadır. Bu amaç doğrultusunda, AJGS tarafından kapsanan 15 ana temaya odaklanan tüm yerbilimleri konusundaki araştırma makalelerinizi titizlikle değerlendirmekle büyük mutluluk duyacağız. Çalışmaların son gönderim tarihi 10 Nisan 2021`dir. Hakem değerlendirmeleri sonucunda konferansa kabul edilen bilimsel çalışmalar SPRINGER tarafından yayınlanacaktır. Detaylı bilgi için lütfen konferansın resmi web sayfasına (www.cajg.org) bakınız.

Yerbilimlerinin farklı konularında geniş bir kapsama sahip olan bu konferansa katılımınız, yeni çalışmaların, ilgili bilgi birikimi ile tecrübelerin paylaşımı ve tartışılması açısından oldukça önem taşımaktadır. Konferansa katılımının sağlanması hususunda değerli katkılarınızı esirgemeyeceğiniz inancıyla çalışmalarınızda kolaylıklar dilerim.

Saygı ve sevgilerimle,

Prof. Dr. Zeynal Abiddin ERGÜLER

Chief Editor of AJGS for Geological Engineering, Geotechnical Engineering

tmmob
TÜRK MÜHENDİS VE MİMAR ODALARI BİRLİĞİ

AFET SEMPOZYUMU

20-22 Nisan 2022

https://afetsempozyumu.org

Konular

- Afet Yönetimi
- Afet ve Acil Durum Hazırlığı
- Planlama, Uygulama ve Denetim
- Kurumsal ve Örgütsel Çalışmalar
- Mevzuat ve Hukuksal Boyut
- Eğitim
- Afetlerin Ekonomi-Politiği
- Afetlerin Sosyal Boyutları

Önemli Tarihler

- **25 Ekim 2021** Bildiri Özetlerinin Gönderilmesi
- **12 Kasım 2021** Özet Bildiri Kabulü ve Yazım Kılavuzu Gönderilmesi
- **14 Ocak 2022** Bildiri Asılları Gelmesinin Son Günü
- **11 Mart 2022** Bildiri Kabul, Ret veya Düzeltme Yazıları Gönderilmesi
- **21 Mart 2022** Bildiri Asıllarında Son Düzeltme Yapılması

tmmob
TÜRK MÜHENDİS VE MİMAR ODALARI BİRLİĞİ
Türk Mühendis ve Mimar Odaları Birliği Selanik Caddesi No:19/1 06650 Yenişehir/ANKARA
Tel: 0 312 418 12 75 Faks: 0 312 417 48 24
e-Posta: tmmob@tmmob.org.tr

İTÜ
Mühendislik Jeolojisi Derneği
TURKISH SOCIETY FOR ENGINEERING GEOLOGY
MÜHJEO'2021
ULUSAL MÜHENDİSLİK JEOLOJİSİ
VE JEOTEKNİK SEMPOZYUMU
NATIONAL SYMPOSIUM ON
ENGINEERING GEOLOGY AND GEOTECHNICS
2-4 Haziran/July 2022
İTÜ SÜLEYMAN DEMİREL
KÜLTÜR MERKEZİ
muhjeosemp2021.muhjeoder.org.tr
İLETİŞİM/CONTACT:
Doç. Dr. Yılmaz Mahmutoğlu, Dr. O. Serkan Angı
muhjeosemp2021@itu.edu.tr Tel: +90 212 285 62 56
İTÜ Ayazağa Yerleşkesi Maden Fakültesi, Jeoloji Mühendisliği Bölümü, 34469 Maslak-İstanbul

CLAY SCIENCE SOCIETY • Turkey
Kil Bilimleri Derneği
INTERNATIONAL CLAY CONFERENCES
aipea
XVII ICC
ISTANBUL 2022
25 -29 JULY
THE CLAY MINERALS SOCIETY
New Interfaces Bridging Continents and Cultures with Clays
www.icc.aipea.org

Fotoğraf: Mehmet Çakır
Tema: Dostluk